Контрольный экземпляр

Массе а мехкий пролетареш, вIашагIкхета!

СЕРДАЛО

СОВЕТСКИ СОЮЗА КОММУНИСТИЧЕСКИ ПАРТЕ НОХЧ-ГIАЛГIАЙ ОБКОМА, НОХЧ-ГIАЛГIАЙ АССР ЛАКХЕХЬАРЧА СОВЕТЕИ МИНИСТРИЙ СОВЕТЕИ ОРГАН

«СВЕТ» Орган Чечено-Ингушского обкома КПСС, Верховного Совета и Совета Министров ЧИАССР

Газет арадувл 1923 шера денз ★ ШОАТТА, 17 ОКТЯБРЬ, 1987 ШУ. ★ № 125 (7471). ★ Мах 3 кеп.

КПСС ЦК ПОЛИТБЮРО

15 октябре хиннача заседане КПСС ЦК Политбюрос могадир СССР Министрий Советон Эстонски ССР Министрий Советон кийчдаь Эстонски ССР Госагропрома системера предприятеши организацеши йиззача боахама расчетага а шоаш шоашта финансированы ярга а яхара де дезараш.

ЛаьрхIа да юртбоахама продукци чакхйоаккхача, кхыйола предприятеши организацеши планированы еча шоай лоIаме хилар шерде, продукци маьхалгьяккхара даькъе колхозаштеи совхозаштен кхы тIа а бокъонаш ле, материально - технически ресурсаш оптови йохкилга юкъедоаладе, продукци хьаяр алсамдаккхарцеи цун эффективность лаккхяр цеи бола къахьегама коллективий безам совбаккхара тIадерзадаь дола кхыдола гIулакхаш де.

ДIахо йодача хана Москве промышленно - производственни лоархIам бола, административни общественний зданеш хьалъяра, (уж шеръяра, царна реконструкци яра) дIахо доазув оттадарах йолча предложенешка хьежаб. Нийса долаш лаьрхIад гIишлон организацей низаш IилмаI - технически прогресс снхьярца, - бахача наха гIулакхаш дарца, столица городской боахам а культура материальни база а дегIаярца ювзаенна объекташ хьалъяра вIашагIтоха дезилга. Москве промышленни предприятеши административни зданеши хьалъяра хьакъехьа хьалха тIаийца хинна цхьайола решеней дIаяьхай. ДIахо йодача хана цу тайпара объекташ хьалъе цара керда технически IалашIо елга эшача а балха моттигаш болх беш бола нахи кIезигбаьчул тIехьагIа мегаргдола къахьегама хьалаш хьадева а хана мара бокъо лургъяц.

Политбюрос могайир М.С. Горбачева, А. А. Громыкос, Н. И. Рыжкова Финляндски республика президентаца М. Койвистоца яьча переговорий итогаш.

Переговораша хьахьекхар, дика лоалахой санна дахара, тешам боллара, нийсхо йолаш дIа-хьа гIулакхаш леладара, хIаране ши-ший самобытность хилар лархIара наькъагIа дIахо а лерагIа дIадахар советски оагIорахьара санна, иштта финляндски оагIорахьара а чIоагIа лаьрхIа хилар. СССР-ан Финляндене юкъе дола гIулакхаш дегIадоаладеча йохаргйоаца кIийле а хинна дIаэттад доттагIалах, дIа-хьа гIулакхаш дарах, новкъостал дарах дола 1948 шера даь договор.

Лакха мах баьб визит йолча хана кулг яздаьча документий, цхьатарра йолча кIийлен тIа дIа-хьа йола товарооборот алсамйоаккхача, экономически дIа-хьа гIулакхаш леладара хIанзара керда формаш сихха дегIайоалаеча, цхьана предприятеш хьаяр цу юкъе а доагIаш шакъе мехка хьашташ конструктивно вIашка доагIаш хилар белгалдаькхад. Переговораша хьахьекхар, шакъе оагIув герз дIадаккха Хельсински заключительни акта дерригача лостамашка тоъал йоккхача результаташ кхачара, массанена йола кхерамзле чIоагIъяра низ тIабахийта кийча йолга. Политбюрос белгалдаькхар, военни конфронтаций кхочкамни лаьгIбара, Къулбаседе машаре дIа-хьа леладу гIулакхаш шердара тIадерзадаь М. С. Горбачева Мурманске хьалхадаьха де дезараш чакхдахара Финляндеца а кхыдолча мехкашца а дIа-хьа гIулакхаш леладар дегIадоаладари лоархIаме долга.

Э. А. Шеварднадзе Вашингтоне хIанз йолаш йолча ООН Генерални Ассамблея сессе волча хана США президентаца Р. Рейганца, госсекретараца Дж. Шульца-ца хиннача переговорий цхьайолча паччахьалкхен деятелашца хиннача къамаьлий итогех, Бразиле, Аргентине, Уругвая яьча официальни визитий, хIаьта иштта Кубе яьча болхлой визита результатех бодча хоамага ладийгIад.

Политбюрос белгалдаькхар, гаьна кхетар юкъереи кIезигагIеи долча СССР-ен США-н ракеташ дIаяхара тIадерзадаьча договора тIа болх белга толаме чакхдалар Вашингтоне цу даькъе яьча переговорий принципиальни барт бар дегIадоаладара лоархIаме долга. ООН Генассамблея 42-гIча сессе Э. А. Шеварднадзе кечде латтача советски делегаце баь дунен тIа машари кхерамзлен чIоагIъяра тIаберзабь болх могабаьб. Белгалдаькхад. Кубе хиннача переговораша хIанзарча ханарча керттерча проблемаех хетараш цхьатарра хилар, шакъе оагIув советско-кубински дIа-хьа леладу гIулакхаш ма хулла эргадаьха тоаде гIертилга, Белгалдаькхад, СССР-о Бразилеца, Латински Америка кхыйолча паччахьалкхенашца леладу гIулакхаш дIахо тоадар вай мехка хьашташта деррига чулоацаш йола дунен халкъашта юкъера система дегIайоалаеча вийсхон кIийлен тIа дIа-хьа гIулакхаш леладеча лоархIаме долга.

Политбюрос могайир Е. К. Лигачев Иеменски Социалистически парте ЦК Генеральни секретараца А. С. Бейдаца вIашагIкхетара итогаш. Бакъдаьд шакъе оагIув КПСС-ан Иеменски Социалистически партенен, Советски Союзан НДРИ юкъера доттагIлен гIулакхаш цахаддаш чIоагIде гIертилга.

ФРГ ваха хиннача А. Ф. Добрынина хоамага ла а дийгIа. Политбюрос белгалдаькхад, СССР-ан ФРГ-еи юкъера паччахьалкхен гIулакхаш массайолча оагIорахьа дегIадахкар шин мехка хьашташта санна, иштта машаре дола «юкъараевропейски цIа» хьадеча кхы а дIахьалхашкахьа дахара лоархIаме долга. Бакъдаьд, ядерни тIема кхерам дIабоаккхача, кхыйола йоккхий проблемаш къоастаеча КПСС-а СДПГ-цара, кхыйолча социал - демократически социалистически партешца-ра бувзамаши дIа-хьа дола гIулакхаши дIахо йодача хана кхы а хьинаре леладергдолга.

КПСС ЦК Политбюро заседане дийцад советски экономика дегIаяра цхьадола кхы а хIаьта иштта вай партеи паччахьалкхени арахьара политически балха а дешаш.

ЦАI ДОЛА ПОЛИТДИ

ОКТЯБРЬ— НАЬХА ДЕГАШКА

Дерриг советски халкъ кийчо еш да гартагIертача Октябра юбилейна. Цунца да вай гIулакхаш, уйлаш, безам. Къаьстта из дика гуш дар самардийнахьа, вай республике цаI дола политди долча хана. Цун тема «70 шера — Октябра наькъагIа».

Малгобекски района дукхагIйолча организацей, предприятей, учреждений къахьегама коллективаша хьалхашка лекцеш ешаш бар шоай гIулакх кIоаргга довзаш бола лектораш, пропагандисташ, политинформатораш, агитатораш. Цар дийцар вай паччахьалкхен исторически наькъах, халкъо цу юкъа эшаьча халонехи даьхача толамехи, КПСС XXVII съездо вай мехка хьалхашка оттадаьча декхарех. Таханарча ден керттера гIулакх — вай вахара ерригача оагIонашка перестройка елга, социально-экономически дагIаахар сихделга. Цу лоархIамеча дешаех дийцар ладувгIарашта пропагандисташа бурув тохара балхий управлене начальника С. Темираева, райсобеса заведующе А. Гатагаева, «Малгобекнефть» мехкдаьттеи гази даккхара управлене парткома секретара А. Паука, УБР производственни отдела начальника И. Янченкос, горгаза начальника Я. Белхароева, геолога С. Муталиева, кхычар.

ЦаI дола политди дика чакхдаьккхар райбыткомбината болхлоша. Укхаза къамаьл деш хилар КПСС горкома секретарь Л. Шестопалова. Коллективо даьча дукхача хаттарашта жоп делар цо.

Районе цаI долча политдийнахьа лекцеш ешаш хилар республика бехкгокхаме болхлой НГIАССР Госкомтруда председатель А. Инуркаев. НГIАССР гIишлон банка управляющи Г. Татаров, кхыбараш.

М. МУРАТОВ.

* * *

Сунженски района предприятейи организацейи къахьегамхой гулбеннабар самардийнахьа шо-шоаш болча моттигашка. ЦаI дола политди дар районе чакхдоаккхаш.

Хьалха хиннарех тара дацар из, хIана аьлча, цун тема а яр дог тохалолийташ: «70 шера — Октябра наькъагIа».

Карабулакски аьшкабетона изделей завода болхлоша, XX-ча партсъезда цIерагIча колхоза къахьегамхоша теркам тIабахийта ладийгIар КПСС Нохч - ГIалгIай обкома лектораша Л. Д. Магомадова, С. М. Кожуховске дийцачунга. Къахьегамхоша дукха хаттараш а тийлар лекторашка.

КПСС Сунженски райкома ший 20 лектор вар районе цу дийнахьа болхлошца, къахьегамхошца, бахархошца вIашагIкхийтта.

«Восход» яхача колхозе лекци йийшар КПСС Сунженски райкома хьалхарча секретара Б. К. Чагаева, «Заветы Ильича» яхача колхозе парте райкома секретара — И. А. Албаковас, Сунженски консервни заводе — района прокурора Ю. Н. Турыгина, иштта кхыбараша.

Района кулгалхошца, бехкгокхамеча болхлошца, лекцел совгIа, дукха къамаьлаш хилар наьха, шоашта къувлар, шоай лазар, дог гIоздоакхар дувцар пар.

Х. ГИРЕЕВА.

* * *

Шоай хоза кийчъяьча йоккхача сийрдача зале вIашагIкхийтар Назранерча центральни больницера лораш, кхыбола болхлой республика здравоохранене министраца ГI. У. Мальсаговца Из венавар КПСС обкома лектор ше хиларца политдийнахьа «70 шера — Октябра наькъагIа» яха лекци еша а, царца дагавала а, царна эшачунга, дагадоаллачунга ладувгIа а.

— Наьха унахцIено цIакха а хиннаяц партеи правительстван теркама юстара латташ, — аьлар лектора.— Укх тIехьарча хана кхы а совбоалаш боагIа из теркам. Духхьала лакхера дешар дийша лораш 3 эзар саг ва вай республике. ДIахо йодача хана кхы а дукхагIа хургба уж. 1990 шера из цифра дIакхоачаргъя 5 эзарнега. ХIанз хьалъеш латт республика центре а районашка а йоккхийча медучрежденей 8 объект. Кастта хьалъе йолалургья республикански диагностически центр.

ДIахо йодача хана дукхагIа теркам бергба юрташта. Цига хьалъергья, хIанз дукхача моттигашка хьалъеш а латт, керда медучрежденеш. Царех цхьаяраш Назрановски районе а хьалъеш латт. ДукхагIа ухийтаргба юрташка къона специалисташ-лораш.

Цул совгIа, юрташка а районашка а юкъ-юкъе шоай графикагIа дIа-хьа ахийта аьнна дикагIболча лорех вIашагIйохкаргья бригадаш.

— Медицински оборудованеца Iалашъярга диллача республика районашкарчарна юкъе дикагIа лоархIаш я Назранерча городской больница, — йоах дIахо лектора. ХIаьта а цхьа проблема я цу гIулакха укхаза а кхыча районашка а новкъа йолаш. Таханарча Iилман говзалца арахийца оборудовани бокъонца караезае ховш специалисташ кIезига ба лораша юкъе Уж курсашка гIолла кийчбе, Iсмабе беза. Цу тайпара говзал йола специалисташ ца хиларах шун больнице а латт дукха мах а бенна ийца тайп-тайпара медоборудовани.

Цу гIулакха шоллагIйола проблемя я, йоахар министра, хьаэцаш йола оборудовани чуоттае помещеней ца тоъар.

ХIара районе, хIара юрта, предприятешка, совхозашка, колхозашка гIолла хьалъе йиш йола объекташ хьалйачу, кхыйола таронаш оарцагIъяьхача а аттача дардгар из гIулакх.

Лекци йийша яьлча хаттараш деш, дагадоаллар дувцаш къамаьл хилар гулбеннарашТеи лекторан юкъе. Керттерча дакъе из къамаьл коллективана юкъерча моральни атмосферах лаьца дар. КIордаяьй тхона тайп-тайпарча инстанцешка тхоашта юкъерча цхьаболча болхлоша ухийта жалобаш а уж тахка уха комиссеш а, йоахар лораша.

— ХIанад из, уйла яьйий оаш? — хьаттар министра. Керттера бахьан да оаш цоайла долчча тайпара бакъдар дIа-хьа ца алга, сихха оарцагI а даьле, из жалоба язъялехьа бохам хиннача сагага шо ца хьожалга, цун никъ па тохкалга, нагахьа санна из бакъ вале — бакъ па велга, харц вале — ерригача коллективо харц ца велга.

Залера даь хаттар:

— ХIара хьаенача комиссе оттаяь справкаш цхьаннена шоллагIъяр духьала йолаш, кIоаргга анализ йоацаш хул. ХIанад из?

— Из а да-кх бехкебараша долчча тайпара бакъдар дIа ца алга. аьттув лехалга, — аьнна дар жоп. ЦаI мо шевар дIаоарцагI а ваьле, шоай цIагIара фо цIенде шо хьоже, кIезигагIа хургда шоана оаш цIераш йоахь, укх перестройкэ заманга ца товш доля уж гIулакхаш а, — аьлар цо.

Цу деша раьза хилар лораш.

ВIашагIкхетар чакхдоалаш хьатIадоагIача Октябра юбилейца, город Назрана 20 шу дизарца даькъалбир министро районера берригача лораш.

М. КАРАЕВ.

Хьувкъам-87

НИЗ, ХЬИНАР ЦА КХОДЕШ

Каст - каста хувцалуш хаоттам эттаб укх деношка Назрановски района аренашка. Шелал гаргагIертай. Юхедиса гуйрана балхаш лоацца юкъа чакхдахара шоай низаш тIадерзадаьд «Назрановский» совхоза кхаш леладераша.

Цхьатарра чуэцаш латт ялата лаьрхIа хьажкIаш, генараш, коартолаш, шекареи доакъареи свеклаш. Лоацца аьлча, кIезига хьувкъам бац хIанзчул тIехьагIа цар чуба безар, духха я паччахьалкхенна дIаяла еза продукташ а.

ХIара Iуйрийна цхьацца гIулакхаш нийслу совхоза директора Дударов Батыра, керттерча агронома Бекмурзинев Къурейша, парткома секретара Мислауров Увайса, профкома председателя Оздоев Хаматхана къоастаде дезаш. Къаьстта хало лелаю грузовикаш ца тоъаш. Шоай транспортаца чуэц хьувкъам. Шекара свеклаш дIанхухьалга тIадиллад Назранерча АТП, «Назраньагропромхимия» яхача объединене, Грознерча УТТ шофераша. Цхьабакъда, цу транспортни предприятей кулгалхоша хьаухийта грузовикаш хила езарел кIезигагIа я.

Йокъало духьале яьлле а цар низ дIакхаьчаб хьувкъам дика болаш из маьхе культура хьалкхее. Юкъера лаьрхIача хIара гектара тIара 280 центнер шекара свеклаш йоах планагIа яха йоагIараш 250 центнер йолаш. Паччахьалкхенна дIаеинай кхо эзар тонн совгIа, хIаьта шера планагIа дIаяла йоагIараш 11350 тонн я.

— ХIара дийнахьа 380—400 тонн свеклаш дIалу оаха Назранерча шекара завода пункте. — йоах совхоза керттерча агронома Бекмурзинева. — Болхлоша шоай низ дIанхоачар ду сихен дикен уж хьаяьха а паччахьалкхенна дIаенна а яхара. Бийсана а тIехьа шо-шоай кхашка хьаяьха свеклаш цIенъеш, кийчъеш хул уж. Цар кхетаду бухсоццаш хьахиннача хьокхамга хьежжа шоай алапеш хургдолга. Шоаех бизза лаьттан дай а хеташ къахьег цар.

Шекара свеклаш эггара дикагIа хьувкъаяьй Х. Эгнева, Б. Джандыгова, С. Озиева кулгалдеча звеноша. Цар юкъера лаьрхIача хIара гектара тIара 290—300 центнер шекара свеклаш йоах.

Из маьхе культура паччахьалкхенна дIаялара план тIехкоачаш а яь, дикача къахьегама совгIатаца Сийлахь - бокхача Октябра 70 шу дуза цIей дезде лерхIаш ба совхоза болхлой. Деча балхашкеи гIулакхашкеи хьежача тешшаме гуш да из аьттув цар баргхилар.

Пхи эзар совгIа бежани бархIи ахи эзар устагIеи ба «Назрановский» совхоза хьатIадоагIача Iай кхаба безаш.

Хьайбаш диза долаш Iангара дахара 150 гектара тIа доакъара свеклаш а хьалкхеяьй цига. Из культура дезалий подрядагIа хьалкхеяьй.

Сихбенна уж хьайоахаш боахк болхлой. Дега тоам беш ба цар хьувкъам а. Юкъера лаьрхIача хIара гектара тIара 600 центнер гарга йоаккх, планагIа яха йоагIараш 500 центнер мара йоацача. Аьттув боацаш хиннача хаоттамал наьха денал котдаьннад.

Цхьаболча дезалаша геттара дика хьувкъаяьй доакъара свеклаш. Назрановски районни агропромышленни объединене кадрай отдела начальник я Гойгова Iайшет. Цун мехкараша Залинаси Людмиласа укх шера шин гектара тIа хьалкхеяьй из доакъара культура. ХIанз, ше мукъа йолча хана нанас а новкъостал деш, свеклаш хьайоахаш боахк мехкарий. Аханел совгIа яраш чунйца баьннаб.

— ХIара гектара тIара яьхараш 800 центнерага дIакхоачаш хургья, — йоах Iайшета, ше кхай тIара хьаеначарех ялх килограмм хинна IергIоаца цхьа свекла тхога хьа а гойташ.

Гойгова Iайшета дезала санна шо-шоай кхашкара доакъара свеклаш дика хьувкъаяьй Таутиев Iамархана, кхы дуккхача наьха дезалаша. Кхы цхьаьакха боккхача лоархIаме гIулакх да укхаза белгалдаккха доагIаш. Масала, дезалий подрядагIа докха беркат а доал къахьегара тIера долаш бераш хьалкхедара, вай советски общества патриоташ болаш нах уж хьахилийтара.

Укх шера 2265 гектара тIа хьажкIаш хьалкхеяьй совхоза механизатораша. ХьалхагIа чуйцай Котиев Шимохаси Ведзижев Мурадеи кулгалдеча звеноша фуна лаьрхIа 480 гектара тIа хьалкхеяьраш. Йокъалой йIовхалой чIоагIа низ баьбале а агротехнически бокъонаша дIа ма деххара, деррига балхаш шоай ханнахьа чакхдахарах хьувкъам ледара боацаш хьахиннай хьажкIаш. Фуна лаьрхIа йола гибридни яраш лоацца юкъа чуенай юкъера лаьрхIача хIара гектара тIара 16 центнер а йоаккхаш, уж планагIа 12 центнер мара йоацача.

ХIанз укх деношка сихбенна ялата яраш чуэцаш ба механизатораш. Совхозе цар лерттIа болх бергбола хьалаш хилийтара йоахо яьй. Цудухьа сихен дикен чуэцаш а латт хьажкIаш. Болх беш я «Херсонец-200» яхарех 8 комбайн, 18 грузовик, 24 тракторни лафет.

— Октябрь бутт чакхбалалехьа ерригача хьажкIаш чуйца яха лерхIаш да тхо, — дIахо дувц керттерча агронома Къ. Бекмурзинева. — Мехотряда низ дIанхоач хIара балха дийнахьа 60 гектара тIара яраш хьакха.

ХIара гектара тIара 27—28 центнер йоаккх, планагIа 26 центнер йолаш. ДIахо йодача хана чуэца езаш я Аьлтий - Юртарчен Наьсар-Кертерчен отделенешка Беков Махьмадгирен Абаднев Мухьмаден кулгалдеча бригадашка хьалкхеяь цхьа эзар гектар хулаш йола ЗПСК-704 яхача югославски фух яраш. Уж хьалкхельраш ба совхоза эггара дикагIбола механизатораш Оздоев Хьамзат, Евлоев Амир, Цолоев Аюп, Муцольгов Бембулат, Ознев Сосаркъа. Совхоза специалисташа яьча расчетех царех хIара гектара тIара яргья 30 центнер фуалъяьха хьажкIаш.

Укх шера 6700 тонн хьажкIаш паччахьалкхенна дIаяла еза ба совхоза кхаш леладераш. 9 октябрь хьатIаотташ 1519 тонн дIаеннай. План кхоачашъе таро йодаш ба уж.

Совхоза кулгалхоша, парткома секретара, профкома председателя доккхал а деш цIераш йоах укх гуйрийна саготача деношка шоай къаьстта хьинаре къахьегаш болча болхлой. Уж ба комбайнераш Цунтольгов Мухьмад, Костоев Исрапил, Амхадов Дауд, Мурзабеков Ахьмад, шофераш Мальсагов Соlип, Котиев Мухьмад, Мальсагов Руслан, Мурзабеков Тапа, трактористаш Умаров Мувса, Точиев Мухьмад - Башир, Бекмурзинев Салман, Султыгов Мувса, Табаев Тимур, кхыбараш.

850 гектара тIа генараш а хьалкхедаьд карарча шера совхоза кхаш леладераша. «Нива» бархI комбайн я уж чуэцаш. Къахьегама овсарле лакха йолаш болх бу комбайнераша Оздоев Уматгире, Ажигов Хьажмурда, Оздоев Мовле, Плиев Руслана. Шоай бехкагIа комбайнашка сайца цхьа минут ха йоаяйташ шофераша. Эггара дукхагIа рейсаш ю Ахушков Мувсас, Мальсагов Мухьмада, Плиев Хьажмурда.

Дика вIаштIехьдаьхад центральни хьатта деш дола балхаш а. Шин сменагIа болх беш я хьажкIаш хоржашш цIенъеши йола лини. Из хьалъяьй совхоза специалисташа шоай низашца. ХIанз хьалха санна кулг-кара хьажкIаш цIенъеш болхлой бац хьатта. Вежараша Кинсфандергlар Андреяс, Александра,Владимира дийнахьен буси 400 тоннага дIакхоачаш хьажкIаш чакхйоах цу линеца цIенъеш. Кийчъяьраш цу сахьате дIанхуь Пхьилекъонгий - Юртарча ялата пункте.

Шин сменагIа болх беш я Костоевгlар дас Элудина, къонгаша Ахьмаден Мухьмаден генараш чакхдоаха ЗАВ-20 яха агрегат а. Царех совгIа болх беш я Зурабов Мухьмад оператор волафо детташ хьажкIаш йокъаю ТАУ-075 яха ши агрегат а.

Центральни хьатта заведующи волча Вышегуров Махьмадгире, тараз увзаш вагIача Гиреев ИбрахIима, погрузчика тIа болх беча Алиевгlар Ювсапеи Анзореи, болхлоша Цолоева Любас, Доскиева Либихана, Итарова Насапхана, Товбулатова Маккас, кхыбараша шоай низ дIанхоачар ду хьаттара балхаш тIехьа ца доахаш шоай ханнахьа чакхдахара.

Болхлой боагI - боагIача дIанийс а баь техниках ма боагIара пайда эцарах, хаоттамо шоай ханнахьа ца кхачийташ культурап шинкхо кIира тIехьа яьхаяле а, совхоза аьттув боал шелзл хьатIанхачалехьа кхашкара балхаш чакхдаха.

С. АУШЕВ.

СУРТАШ ТIА: чуэцаш латт хьажкIаш; хьалха латта комбайнер Цунтольгов Мухьмад.

Р. АУШЕВА сурташ.

СССР къахьегамхой! Хьинаре дакъа лаца экономикана доалдара реформана юкъе! Экономически знанеш караерзае, майрра юкъекхахьа боахам лелабара керда методаш, дикагIйола опыт, къахьегам вIаштIехьбаккхареи стимулировани яреи прогрессивни формаш, хозрасчети самофинансированин!

(КПСС ЦК ТIахьехамашцара).

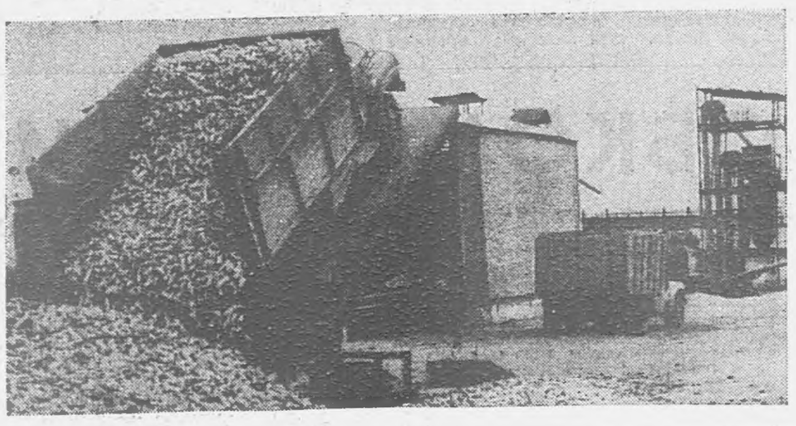

ЯЛАТ ДIАДУВШ БА

Декхарех дика лоархIабеш хьабоагIа укх шера Малгобекски района «Луч» совхоза кхаш леладераш. Паччахьалкхенна ялат дIадалара шийталагIча пятилетка шин шера план Сийлахь - бокхача Октябра 70 шу дузача дийнахьа кхоачашъе дош деннадар цар. ЛаьрхIар ханал хьалха кхоачаш а дир. ЦхьоалагIа октябрь хьатIакхоачаш паччахьалкхенна дIаденна ялат пятилетка шин шера планал 450 тонн дукхагIа хилар.

ХIанз тIатеIIа тIадоагIача шерарча ялата лард йоллаш ба совхоза механизатораш. Гурахьа дув ялат агротехнически толашагIа йолча хана дIадийна даккха гIерташ, шин сменагIа болх бу цар.

Ялат дIадера лаьтта оахаш, макхаш доахаш, культиваци еш из кийчдеш боахкарашта юкъе геттара дика къахьег механизатораша Уримагов Бориса, Ажигов Беслана, Усов Василе. СменагIа шишша балха норма ца еш ди дIадахийтац царех хIаране.

Иштта овсаре къахьег ялат дIадувш болча Чантиев Хьамзата, Коттоев Захара.

Кхы а 150 гектар гаргга йисай цар дIае езаш. ХIаьта хIара дийнахьа юкъера лаьрхIача 60 — 70 гектара тIа дIадув ухаза ялат. Деррига дIадийна даккхара кхо ди мара эшаргдац.

Дика вIаштIехьдаьккхад хIанз кхашка къахьегаш боахкача наьха балха а салаIара а хьалаш. Делкъийга кхача уж болх беш боахкача хьатIабахь. Техника ехача из сиха тоаю, цу гIулакха совхозе лаьрхIа вIашагIъеллача звенос.

Социалистически яхьа итог хIара дийнахьа ю. Яхье хьалхалаттараша ахчан премеш тел. Царех дувцаш «Молнеш» арахец.

Х. МАГОМЕТОВ.

Н. и. А. К. Алиевна, С. И. Исрапилована, Р. Б. Муцаговна, «Нохч-ГIалгIай АССР заслуженни хьайбаш леладер» яха сийлен цIи яларах дола

НОХЧ-ГIАЛГIАЙ АССР ЛАКХЕХЬАРЧА СОВЕТА ПРЕЗИДИУМА

У К А З

Хьайбаш леладеча даькъе доккхий гIулакхаш карагIдувларахи общественни вахаре хьинаре дакъа лацарахи «Нохч-ГIалгIай АССР заслуженни хьайбаш леладер» яха сийлен цIи лойла:

Алиев Айдамур Кадыровича — Наурски района «Притеречный» яхача совхоза воккхагIволча жаIуна.

Исрапилова Сэми Исрапиловнана — Наурски района «Победа» яхача совхоза шурий-товарни ферма дояркана.

Муцагов Рапи Байсаровича — Наурски района «Терский» яхача совхоза воккхагIволча жаIуна.

Нохч-ГIалгIай АССР Лакхехьарча Совета Президиума председатель Х. БОКОВ.

Нохч-ГIалгIай АССР Лакхехьарча Совета Президиума секретарь

С. КОЖУХОВСКИЙ.

гор. Грозный,
1987 шера 12 октябре.

Сийлахь-боккха Октябри Нохч-ГIалгIайчеран

БIАЬШЕРЕНАШКА ДОЛА ВАСКЕТ — ДОТТАГIАЛ

Сийлахь-йоккха Октябрьски социалистически революци котъяьнначул тIехьагIа Iалаьмате доккхий хувцамаш хиннад вай вахаре. Хьаэцаргья вай, масала, Сунженски районера Карабулак яха поселок. Казакий станицах хIанз хоза городок хьахиннай. Укхаза я дика хьаяь ткъаьх тика, клубаш, библиотекаш, столовеш, кафе, быта цIа. ХIанз Карабулаке болх беш я бархI промышленни предприяти, царех цаI — бурув тохара химически реагенташ ю завод.

25 шу хьалха укх моттиге яьсса аре мара кхы хIама дацар. Мехка доагорадаэнергетически база сиха дегIайоалаяра, бурув тохара скоросташ лакхъяра, лакхаэффективни промышленни жидкосташ химически реагенташ юкъейоалаяра партеи правительстван тIанйца соцам кхоачаш а беш Карабулаке хьайир чоалханеча геологически хьалашка кIоаргача мехкдаьттан газовни скважинашта бурув тохара эша химически реагенташ арахецна завод. Из болх бе йолаенна 10 шу даьлча партеи правительстваси тIанйцар цхьаьнха цхьа соцам — магносульфонатни реагенташ арахецара йола цех хьалъе.

ХIанз предприяте бIубенна болх беш боахк 1987 шера планаш кхоачашъяра, керда цех режима тIа оттаяра. Коллектива толамаш даха новкъостал ду барттайна, цхьоагIо йолаш хиларо. Иттех къмех бола нах ба заводе болх беш. В. И. Ленина мах баь варгвоаца цхьа васкет — доккха интернационални вошал — вай вахаре дизза кхоачашхиннад. Пхийтта совгIа шу да, коллектива гIулакхашта ший лоархIаме дакъа юкъе а кхухьаш, Хашагулгов Iусмана Ахьмад хьавоагIа. Иштта дика къахьег Гетагазова ИсмаIалий ХIажара, кхычар а.

Царца оагIох оагIув а теха, хьаьнала къахьегаш хьаоагIа Борциевгlар барттайна, интернационални дезал. ДухгагIбараш хьог цу маьрахи сесагахи. Украинка Клавдияи хIирий Михаилн вIашагIкхийтар Нохч-ГIалгIайче. ХIаьта заводе болх бе болабеннача хана денз укхаза къа а хьегаш, цхьана вахаре гIа а боахаш хьаоагIа уж. Средни Азе эскаре гIулакх деш ва цар воI Игорь. Цо каст-кастта язду ший кердача новкъостех. Школе деша ягIа йоI Оксана. Даси-нанаси хIанз бела а белаш дагадохийт — школе Игореген Аксанагеи малагIча къамах да, аьнна, хаьттача цар цу минуте жоп лора: «эрсий».

Заводе чIоагIа сийдеши лоархIаши ва Сийлахь-боккхача Даймехка тIема ветеран, кагирхой хьехамча Кравченко Иван Андреевич. Октябра ханнара волча цо дукха ха йоацаш дездаьд ший 70 шу дизар. Ха яха вале а. хIанз а тIехьа къахьегаши боккха общественни болх дIахьоши ва из. Леладаьча хIамашка диллача, нраз долаш, беркате вахар да цун дар. Эрган доацаш, вай мехка биографе цхьа дакъа а хинна дIаэттад И. Кравченко вахар. Сийлахь-боккхача Октябро деррига халкъаш вIашагI а теха, низболен барттайнен цхьа дезал хьабир царех. Из иштта долга дика кхетадир украинца И. Кравченкос СССР деррига халкъий къонгашца цхьана, оагIох оагIув а теха вай Даьхе фашистски гIаьрахоех лораеш тIом беча хана а.

Еррига а хьалаьрхIача заводе болх беш 50 шу къахьегама стаж йолаш ба Богатыревгlар дезал. Мехка йоккхагIйолча заводий династеш дагаехача из йоккха яц. Цхьабакъда, йоккха я тха завода биографеца нийсйинча. Дукха ха йоаццаш, пенсе вахав цу дезала да Богатырев Георгий Яковлевич. Укх предприяте болх беш я цун йоI Хая а найц Николай а, воI Алексей а цун сесаг Ольга а, найцарий. Тешшаме ала мегаргда, цу династе балха стаж тIа-тIа шерлургья, аьнна. Богатыревгlар хьаьнала къахьегама жуттий дезал белгалбоал цхьаьккха цхьан хIаманца: цар еррига а гаргалонаш яьраш дуккхача къамех латта нах ба. «ДоттагIал — къахьегама тешшаме новкъост» яха халкъа кица бакъдеш да цу дезала масал.

Карабулакски химически реагенташ еча заводе болх беш болча дуккхача къамех латтача наьха вахара уйла цаI я: вай Даьхе чIоагIъяр. Вешта хила а йиш яцар Ленина васкетах, цо хьийхача наькъагIа бодача мехка.

А. СИНЧИНОВ,
Карабулакски химически реагенташ еча завода партбюро секретарь.

1970 шера СПТУ-5 йистеяьккхача юххьанца «Центроспецстрой» яхача гIишлон организаце № 7 йолча тресте а цул тIехьагIа Вознесенски газ чакхйоахача заводе а болх бир Доева чакхйоахача заводе а. ХIаьТамарас. ХIаьта бурув тохара балхий Малгобекски управленена чуйоагIача БПО из болх беш йола ер ийслагIа шу да. Дика караерзаяьй цо электросварщикий говзал, коммунистически къахьегама ударник а, дукхаза котийннай из социалистически яхье.

Дика общественница а я Доева Тамара. Ше укхаза къахьегача юкъа данм а профкома член йолаш хьайоагIа из. ХIанз из я Малгобекски горсовета депутат. Бахархой наказаш дизза кхоачашду цо.

Ший къахьегама толамаш Т. Доевас хетаду хьатIакхоачаш латтача Сийлахьбоккхача Октябра 70 шу дизара дезача цIейна. Цу денга шийтталагIча пятилетка хьалхарча шин шера план кхоачашъе лаьрхIад цо.

СУРТА ТIА: электросварщица Т. Доева.
Р. АУШЕВА сурт.

Нохч-ГIалгIай АССР Министрий Совете

НГIАССР Министрий Совета Президиума аргIанара заседани хилар. Цига «Къахьеганза йоахача доходашца лоаттабу къовсам дIахо чIоагIбара де дезарех» бола 1986 шера 8 июлера Нохч-ГIалгIай АССР Министрий Совета соцам кхоачашбара хьакъехьа Назрановски Шалинскин райисполкомаша бича балхах дола дош дийнар.

Заседане белгал ма дакхара райисполкомаша социалистически рузкъа лорадара, боахама доал ца делга, рузкъа зехьа доаделга, шийна болча пайдана бокъонаш телхаелга эшадара тIаберзабаь белггала болх баьб. Уж дешаш периодически Советий сессешка, халкъа депутатий районнин юртеи Советий исполкомий заседанешка къестаду.

Деш дола къоалаш, спекуляци, законагIа доацаш хIаман хьаелга, бокъо йоацаш гIишлош елга, рузкъа Iоадара духьа паччахьалкхен жилой фондах пайда нийелга, общественно - пайдане къахьегамах кIалхара вала гIертилга гучадакхара, цун никъ бехкара хьакъехьа беш болча балха хьинар кIезигдухха айденнад.

Цунца цхьана, районашка къахьегаша йоахача доходашца къовсам лоаттабелга вIашгIехьдаккхар, цун практически хьоххамаш КПСС XXVII съезда, «Къахьеганза йоахача доходашца лоаттабу къовсам дIахо чIоагIбара де дезарех» бола КПСС ЦК-а, СССР Министрий Совета соцама дIадехараша ма яххара дац.

Къахьеганза йоахача доходий моттигах цаI я социалистически рузкъа лечкъадар. Укхаза дьа матери альни зебехке барий чотагIа меттаоттадайтара хьакъехьара болх кхоачамболлаш вIашгIехьбаьхкабац. Шоашта болча пайдана паччахьалкхен средстваех пайда нибара факташ гучаяхара, царна никъ бехкара гIулакх ледара латт. Торговлен общественни кхачани предприятешка эцархой Iехабар, совгIа ахча даккхар, тараз харцахьа озар, ништта, советски торговле кхыйола бокъонаш телхаяр санна йола моттигаш хIанз а юкъера дIаьяьнняьц. Дукха кхоачамбоацараш да колхозни рынкай балха тIа, наха бытовн гIулакхех доагIар ханнахьа дIа ца луш йола моттигаш дукха нийслу.

Хьалха санна, дуккхача боахамашка лаьттан законодательство ма доагIара кхоачашдац.

НГIАССР Министрий Совета Президиумá халкъа депутатий Назрановскин Шалинскин районни Советий исполнительни комитеташ дехкарийла яьй кхоачамбоацараш дIадахара духьа, къахьеганза йоахача доходашца лоаттабеча къовсам дIадехараш цIенхаштта кхоачашдара тIехьара отделий, управленей, РАПО, предприятей, боахамий, юрта Советий исполкомий кулгалхой тIахьожами бехктокхами лаккхе. ХIара участке учетацен отчетностацен социалистически рузкъа лорадара гIулакх кIоарга а массе а оагIорахьа тахка а техке къоалашца, припискашца боахама лерттIа доал ца дарца лоаттабу къовсам чIоагIбара, паччахьалкхенна дь зе юха меттаоттадара хьакъехьа хьадда дола де дезараш тIазца.

Бахача наха гIулакх деча торговле, бытови, транспортни предприятей, колхозни рынкай болх тоабе беза, бахача нахага гIишлон материалаш йохкилген чуIе фусамаш тоаяра дола гIулакхаш делген вIашгIехьдаккха деза.

Советий исполкомаша къоалаш дарца, къахьеганза доходаш яхара духьа деча кхыдолча ийрчача гIулакхашца лоаттабу къовсам чIоагIбара къалъа тIахьожама группай, массазарча комиссей, депутатски группай, новкъостий судий, шоай лоIамера халкъа дружинний, ништта кхыйолча общественни самодеятельни организацей балха хьинар айде, правоохранительни органий болх тоабе беза.

НГIАССР Госагропрома, НГIАССР бахача наха бытовн гIулакх дара йолча министерствана, Чечингпотребсоюза тIадиллад социалистически рузкъана тIакхувдарца, къоалаш дарца, недостачаща, боахама лерттIа доал ца дарца, приписка ща, кхыдолча закон телхадеча гIулакхаша къовсам лоаттабеча шоай кararча органаша беча балха тIахьожам чIоагIбела, эффективность лакхъелга.

Заседани хьежар г. Грозне а республике а чуIе фусамаш хьалъяра планаш кхоачашъеча, нах квартираша учете уттабара бокъонаш лораеча, квартираш дIа-хьа екъача балха тIарча цIенхаштгарча кхоачамбоацараш царех долча дешага.

Министрий Совета Президиума Нохч - ГIалгIай гIишлон управлене начальникага н. Исмаиловга, НГIАССР Госагропрома председателя заместителага н. Омаровга, НГIАССР Министрий Советерча УКСа начальникага н. Магомадовга, горисполкомий, райисполкомий председателашка дIахайтар 1987 шера хьалде лаьрхIа чуIе цIенош, соцкультбыта объекташ хьалъяь йистеяха гIулакх дувцилгге йоацаш кхоачашдара хьалхашка уж персонально бехктокхаме болга. Цар кхы хьем а да беш тIехьаднсар дIадаккхара хьакъехьа де дезараш тIаэца, кхы тIехьа а ца тетташ укх шера эксплуатаце дIаяла езача объекташта материально - технически ресурсаш нахи дIатIаоза беза. Грозненски горисполкома, Ленински, Заводской, Октябрьски, Старопромысловски, Ачхой - Мартановски, Назрановски райисполкомий, Малгобекски горисполкома, Нохч - ГIалгIай гIишлон управлене, «Грознефтеоргсинтез» яхача объединене, цхьайолча министерствайи ведомствайн кулгалхой жилищни законодательство телхадеча гучадалийта кхоачамбоацараш дIадаха декхарийла ба.

Вай лоалахой болча

НАЬХА ЙОАККХО ЕШ

Еттача кирпишкех даьча цIагIа дIачувоалача наIарга къамаьл деш яр шин кхалсар. Царех цаI геттара йоккха саг яр, вож — юккъерча ханара а дегIара а. ХIирий меттала дувцар кхалнаха.

Баркал оалачогIа корта а лостабаь дIаяхар йоккха саг. Вож ше хIанзза къамаьл деш хиннача наIаргахьа юхь а йолаш истола юхе Iохайра. Из яр Къулбаседа-ХIирий АССР Пригородни района Майски юрта Совета исполкома председатель Хамчиева Берса Лида.

Ца йовзача сага из хIире я, аьнна, хетаргдар цо шаьра бувцача хIирий меттах. Кхелетача хана хIиращта юкъе яьхача цо Iомабаьб из мотт. ХIанз чIоагIа накъа а боал цунна. Цу юрта тайптайпарча къамех нах бах.

Цу тайпара, Лидас царех хIаранеца бувц цо кхетабеш бола мотт.

— 50 квартира чуйола цIеноп хьалдаьдьннад тха юрта. Цу чура цхьа квартира хьожаьрех ба цу соца къамаьл деш хиннача йоккхача сага дезал, — аьлар Лидас, — Квартираш хIанз а дIайийкъа яьнняьц. Лохехьарча этажа тIара квартира хьожайта сона аьнна, деха енаяр из, лаккхера нийслой хьалтIа-Iокlал ювла хала хургда сона, йоах.

Хьаккхашта боагIа шоай председатель йолча юрта баха нах, цунгара деха а хIама хатта а. Цхьа низкъала гIулакх эттача дагабовл цунца. Хамчиевас ший де йиш йола новкъостал ду, хьехар ду. Цох теш юрта баха нах. Царна юкъе хьалххийна а шийгара гIалат ца доалийташ хьайоагIаш а я из. Пхи шу да Лида Майски юрта Совета исполкома председатель йола. Цу юкъа гучадаьннад шийх тийша хьаденна гIулакх бехктокхаме хеташ чакхдоаккха саг из хилар. ХIаьта цу гIулакха тIа хержале хьалха пхезза вIашта цу юрта Совета халкъа депутаталла хержа хиннай Хамчиева Лида. ХIара массаза хорж цо кхоачашдаьд харжархой наказаши депутатски денхараши. Цигара хьабоагIа наьха цох бенна тешам.

Цунна дика довз юрта Совета, цун депутатий дехараш, цар де йиш яр. Цудухьа хов цунна ший болх лерттIа дIахьахьа а хIара депутатагара доагIар хьадеха а. Хамчиева Лидас чIоагIа йоакхо ю юрт тоаяра, цун улицаш, тротуараш асфальт билла, гаьнаш егIа кийчъяра, хозъяра. Цудухьа дий а хац, лаккхача михаша, кхыча хозача гаьнаша къайлаяькхха улл Майски юрт. Из тоаяра оарцагIбоах депутаташ, баха нах.

ХIаьта цу юрта бах Черменски консервни заводен «Россия» яхача совхозеи болхлой.

— Укх тIехьарча хана юрт тоаеш цхьадола хIамаш карагIдаьннад тхона, — йоах Хамчиева Лидас, — Садовии Линейнии яхача улицашка а кхы йиъ улицагIарча тротуарашка а асфальт йиллай.

— Тха юрта бахараш берригаш а болхлой ба, — дувц Хамчиевас. — Цар вахара хьал, баха моттиг тоаяра тхоай низ дIакхоачар де гIерт тхо.

ХIанз укх сахьата юрта болх беш да культура цIа. Цу чу я художественни самодеятельноста тайп-тайпара кружокаш, спортивни секцеш, хургволча бIухочун клуб. Цу цIагIа вIашагIбетталу юрта баха тайп-тайпарча къамех бола нах, къаьстта кагирхой. Оаха вIашгIехьдоаккх царна интернационални патриотически кхетам балара гIулакх. Из къаьстта лоархIаме да перестройка хьалашка, хIана аьлча из эггара хьалхарча аргIана дIайолаяла еза сага гIулакхашкара, уйлангара, цун кхетамгара. Цудухьа перестройка дIаяхьа езача наьха сакхетам боккхагIа ме хул, цар общественни уйла лакхагIа ме хул дикагIа а сихагIа а чакхйоаккхалургъя из.

— Цу гIулакха юкъе дизза дакъа лоац депутаташа юрта юкъерча школа преподавателя Клочко Антонина Васильевнас, совхоза партийни организаце секретара Дарсигов Ахьмада, совхоза директора Цаболов Феликс Федоровича, завода мастера Осканов Амира, — аьлар Хамчиевас.

Совхозо а заволо а доихха новкъостал ду тхона юрт тоаяра, хозъяра.

Хамчиевас деча къамаьла юкъе цIакхха а нийсдаланзар цо ше даьд оалаш хIама. Доккхалаш ца дезаш, «со» ала ца гIерташ дувц цо, Бакъда, доллача хIамана а юхьига тIа латтар-м ше я.

— Укх пятилетке дукккха а хIамаш де лерхI оаха, — аьлар цо. — Юрта хьалдергда кхы цхьаькха а 100 квартира йола цIа. (ХIаьта тешшаме ала мегаргда, парте XXVII съезда решеней тIа оттадаь ма хиллара, 2000 шу тIакхоачаш тха юрта хIара дезала ший фусам хургьа паччахьалкхен чотагIа хьалдаьча а бахача наха шоаш хьалдеча а цIеношка). Хьалъергья 140 моттиг йола берий беш, 370 моттиг йола студенташта лаьрхIа къахьегарен салаIареи лагерь, и. кх.

Шийна карагIдаьнначох кхоачам хеташ дувцацар Хамчиевас, районе дикагIчарех юрта Совета председатель лоархIаш ше яле а. Из-м цо вIалла а хьоаданзар.

ХIама хьадара, къахьегара тIера болча дезале хьалххийнача цун уйла даьдьнначун тIа соцаш яцар. Цун да Берса шахтер хиннав, нана — болхло. Аттача вахаро бочайоахаш хиннаяцар Лида ше а. Сийлахь-боккха Даймехка тIом чакхбаьннача шера яьча цун берала ха а хиланзар атта — тIемо човнаш яьча мехка халкъа боахаме низкъала хьал дар. Iовша йийзар дуачун а дувхачун а кхоачам ца хилара хало, хIанз цунна цхьадараш лага ца доагIе а. Цу хана цар дезал Казахстане, Целиноградски область Макински района Даниловка яхача юрта бахар. Цига йистейоаккх Лидас 8 класс а.

1961 шера хIанз из яхача Майски юрта цIабоагIа цар дезал. Цу шера кхелета йоI Лида цигарча Черменски консервни заводе балха йода. Ше балха йоллаше а сайрийнарча школе деш цо. Йистейоаккх школа. Балха специальносташ-м цо заводе Iомаеш яр.

Хамчиевас дизза дакъа лоац завода комсомольски вахаре. Каст-кастта хул цун цIи коллектива хьалха латтача болхлошта юкъе. Мичхьа а ше дIаоттаяьча балха тIа хьинаре къахьег цо. Дисциплина чIоагIа я. Массе а оагIорахьара дика йола болхло шоай мугларашка дIайцар завода коммунисташа 1971 шера. Цу хана денз лакха лоаттаю Хамчиева Лидас ленински парте члена сий дола цIи. Цо доккха дакъа лоац коллектива общественни вахара юкъе. Из хул завода управлене партгрупорг, завода профсоюзни комитета член, кхалньаха совета председатель йолаш.

Цу массанахьа а дика чакхйоал Хамчиева Лида. Из юрта бахача наха лоархIаши сий деши председатель я.

Р. ЧАХКИЕВА.

СУРТА ТIА: Хамчиева Лида.
И. ПЛИЕВА сурт.

Нн. А. Закриевана,
Т. В. Цагараевна,
А. А. Хусанновна,
«Нохч-ГIалгIай АССР юрта боахама заслуженни болхло» яха сийлен цIи ялерах дола

НОХЧ-ГIАЛГIАЙ АССР ЛАКХЕХЬАРЧА СОВЕТА ПРЕЗИДИУМА

У К А З

Юрта боахама даькъе докхий гIулакхаш карагIдувларахи общественни вахаре хьинаре дакъа лацарахи «Нохч-ГIалгIай АССР юрта боахама заслуженни болхло» яха сийлен цIи лойла:

Закриева Амната — Шалински района «Искра» яхача совхоза тхьамка хьалкхедеча звеной звеньевойна.

Цагараев Тапа Вахидовича — Шалински района «Искра» яхача совхоза тхьамка хьалкхедеча бригада бригадира.

Хусаннов Абухасан Арсановича — Веденски района Орджоникидзе цIерагIча колхоза председателя.

Нохч-ГIалгIай АССР Лакхехьарча Совета Президиума председатель Х. БОКОВ.

Нохч-ГIалгIай АССР Лакхехьарча Совета Президиума секретарь

С. КОЖУХОВСКИЙ.

гор. Грозный,
1987 шера 12 октябре.

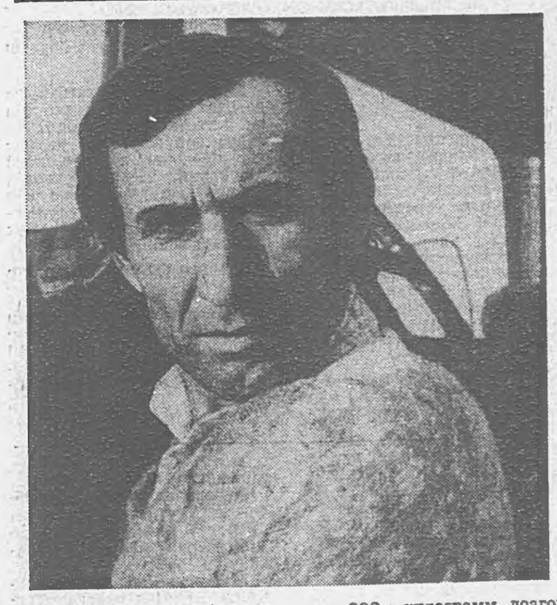

Нохч - ГIалгIай Агропрома чуйоагIача цхьоалагIча МПМК дуккхача хана денз лоархIаши сий деши ва цхьоалагIча класса водитель Хасуев Сидек.

Сийлахь - боккхача Октябра 70 шу дузача цIей сийна яьржача социалистически яхье хIара бетта докхий толамаш доахаш хиларца белгала ва Хасуев.

Цул совгIа ший машина хан-ханнахьа кулг тохаш лелаярах цун вIашгIехьдаьнад 200 килограмм доагор кходе.

ХIара дийнахьара нормаш 115—125 процент кхоачашъю цо. Цудухьа укх шера СССР Конституце денга пятилетка хьалхарча шин шера заданех лоархIаварах рапорт деннад толашагIа волча водителя.

СУРТА ТIА: С. Хасуев аргIанарча рейсагIа ваха кийча ва.
Л. АБДУРЗАКОВА сурт.

ОБКОМЕ ТIАБИЙХАР

«Правда» тIа письмо кепатехачул тIехьагIа. ХIана?

Уйла ел оаш, газета тIарча статьяс хьал а хьоавоь, дикадар хилийтара тIехьа дог а айденна отклик язъю Iа, из газето кепатох. Из бахьан долаш хьона духьала «компромат» гулъе болалу, хьо воча оагIорахьа дIагойта а Iоттар е а дагахьа: газета тIа откликаш-м ма язйой Iа, хьегаций хьона...

«Из тайпа хIама хила йиш яц!» — аргда оаш. Со а тешацар. Бакъда факташ, оалаш ма хиллара, къарлуш яц-кх...

«Правда» тIа укх шера 28 июле кепатехар «101-гIа указани» яха газет дешарий письмой обзор. Цу тIа дувцар Нохч-ГIалгIай АССР хьун боахамера хьал лертIа ца хиларах — республика Минлесхозе кадрашца бу болх гIожа телхабеш хиларах, очковтирательствах, кхом ца беш хьу тедарах, кхоачамбоацараш хьоаха ца дара вIаши барта баха хиларах, критика яр бахьан долаш хьун боахама инженер А. Лулуев а, укхазарча хозача лоаман хьунех хьаькъалца пайда эцаран уж ебаяран тIехьа вола инженер хьаллоацашбараш а бала бахьан дуккхача шерашка кхесгабеш хиларах. Обзора тIа йоалаяьй Минлесхозе боалла кегар дика бовзаш волча «Терек» яхача дахчах хIамаш еча Нохч-ГIалгIай объединене контролер-приемщика А. Малаева шийна хетар гуччахьа дувцаш йола отклик.

«Правда» тIа ювца факташ тахка парте обкомо вIашагIйолл комисси. Дош тахка деза ялххе а вIашагIкхийтачул тIехьагIа, парте обкомерча парткомиссе члена О. Мякиева теркам тIаоз статья тIарча «Терек» объединене приемщика А. Малаева тайпан цIеро. Цу сахьате телефон тох цо объединене:

— Малав из газета тIа откликаш язъеш вола шунцига гучавьнна Малаев яхар? ХIа-хIа Iалаьмате сиха обкоме хьаял цунна йола характеристика! Из дIалелаш юрта боахамеи кхачан промышленностеи отдела инструкторага Г. Чахкиевга...

Малаевна йола характеристика язъяьй «Терек» объединене ОТК начальника В. Шинкаревас. Характеристика дика тешал деш яр, хIаьта цудухьа... Чахкиевна эшшача тайпара яцар, цунна ховра Мякиев цунна раьза хургвоацалга. Чахкиева кхайка обкоме хьайоалайир Шинкарева, Iояздьчоа кхы хIама Iотlатохалга дийхар. Вокхо цхьаккха дича а из де тиганзар. Малаева биографецара Iаьржа моттигаш хьалаха езар: хьалха дIаяхача хана хиннараш тахка, тар малой, кхелетача- хана лоаргIаьвьнна, бера хана харцахьа лийнна — хIанз-м цунах а тоъам хургбар. Цунца къамаьл де Малаев ше обкоме хьавийхар Чахкиева. Цул тIехьагIа йоагIаш йолча органашкара цунах йола информаци хьайийхар.

Кхетадеш ма хиллара, эгIазвахача Малаева Москве телеграмма яхьийтар. Цигара из парте обкоме дIахьожайир, Минлесхоза куратор волча обкома шоллагIча секретара Д. Завгаева хьатIахьийхар Чахкиеви, Малаеви, Шинкареваи, юрта боахамеи кхачан промышленностеи отдела заведующе заместитель А. Часпиеви. Обкома инструкторах Чахкиевах цIенхаштта бехк баьккхар харцахьара гIулакхаш лелада-тора дIатIадулларгда аз. Фу аргда укхаза? Обкома секретара Д. Завгаевс къамаьл деш яр, хIаьта цудухьа... Чахкиевна эшшача тайпара яцар, цунна ховра Мякиев цунна раьза хургвоацалга. Чахкиева кхайка обкоме хьайоалайир Шинкарева, Iояздьчоа кхы хIама Iотlатохалга дийхар. Вокхо цхьаккха дича а из де тиганзар. Малаева биографецара Iаьржа моттигаш хьалаха езар: хьалха дIаяхача хана хиннараш тахка, тар малой, кхелетача- хана лоаргIаьвьнна, бера хана харцахьа лийнна — хIанз-м цунах а тоъам хургбар. Цунца къамаьл де Малаев ше обкоме хьавийхар Чахкиева. Цул тIехьагIа йоагIаш йолча органашкара цунах йола информаци хьайийхар.

Кхетадеш ма хиллара, эгIазвахача Малаева Москве телеграмма яхьийтар. Цигара из парте обкоме дIахьожайир, Минлесхоза куратор волча обкома шоллагIча секретара Д. Завгаева хьатIахьийхар Чахкиеви, Малаеви, Шинкареваи, юрта боахамеи кхачан промышленностеи отдела заведующе заместитель А. Часпиеви. Обкома инструкторах Чахкиевах цIенхаштта бехк баьккхар харцахьара гIулакхаш лелада-рах. Нийсхон гуччахьара урок бIаргаяйна Малаеви Шинкареван раьза хилар. Иштта дIа-хьа а къаьстар.

Цу хиннача хIамах селла мадарра ца дийцача а хIама дацар-кх, кепайоазонерча критикацара парте обкомера ший тайппара гIулакхаш гучадублаш ца хилча. Ер да-кх Шинкаревас гIайгIане а яха даь мукIарал:

— Ер тайпа хIама хинначул тIехьагIа цхьаккха а лоархIавергвий-те газетага отклик язъе. МалагIча перестройкех дувца йиш я тханцига?..

Во могавеш йола характеристика хIана йийхаяр Iа, нахага хIана кхайкавар хьо, аьнна. аз шийга хаьттача Чахкиевс цIенча дега тIара жоп делар:

— Кхетадой Iа, из иштта хила деза моттар сона.

Газетага яздаь сага компрометирующи материал ше лехаяр, аьнна, бакъдар хьалъоттадара ше бокъонца гIо ду мотташ хиннав-те инструктор? Чахкиева укхаза болх бу дукха ха яц. Цундар-м ишта а кхетаде йиш йолаш да. ТIаккха Мякиев? Бехказло кийчъяьй: хIама голдоале деррига а инструкторах. Нийсхон гуччахьара урок бIаргаяйна Малаеви Шинкареван раьза хилар. Иштта дIа-хьа а къаьстар.

Цу хиннача хIамах селла мадарра ца дийцача а хIама дацар-кх, кепайоазонерча критикацара парте обкомера ший тайппара гIулакхаш гучадублаш ца хилча. Ер да-кх Шинкаревас гIайгIане а яха даь мукIарал:

— Ер тайпа хIама хинначул тIехьагIа цхьаккха а лоархIавергвий-те газетага отклик язъе. МалагIча перестройкех дувца йиш я тханцига?..

Во могавеш йола характеристика хIана йийхаяр Iа, нахага хIана кхайкавар хьо, аьнна. аз шийга хаьттача Чахкиевс цIенча дега тIара жоп делар:

— Кхетадой Iа, из иштта хила деза моттар сона.

Газетага яздаь сага компрометирующи материал ше лехаяр, аьнна, бакъдар хьалъоттадара ше бокъонца гIо ду мотташ хиннав-те инструктор? Чахкиева укхаза болх бу дукха ха яц. Цундар-м ишта а кхетаде йиш йолаш да. ТIаккха Мякиев? Бехказло кийчъяьй: хIама голдоале деррига а инструкторара дIатIадулларгда аз. Фу аргда укхаза? Обкома секретара Д. Завгаевс къамаьл деш яр, хIаьта цудухьа... Чахкиевна эшшача тайпара яцар, цунна ховра Мякиев цунна раьза хургвоацалга. Чахкиева кхайка обкоме хьайоалайир Шинкарева, Iояздьчоа кхы хIама Iотlатохалга дийхар. Вокхо цхьаккха дича а из де тиганзар. Малаева биографецара Iаьржа моттигаш хьалаха езар: хьалха дIаяхача хана хиннараш тахка, тар малой, кхелетача- хана лоаргIаьвьнна, бера хана харцахьа лийнна — хIанз-м цунах а тоъам хургбар. Цунца къамаьл де Малаев ше обкоме хьавийхар Чахкиева. Цул тIехьагIа йоагIаш йолча органашкара цунах йола информаци хьайийхар.

Кхетадеш ма хиллара, эгIазвахача Малаева Москве телеграмма яхьийтар. Цигара из парте обкоме дIахьожайир, Минлесхоза куратор волча обкома шоллагIча секретара Д. Завгаева хьатIахьийхар Чахкиеви, Малаеви, Шинкареваи, юрта боахамеи кхачан промышленностеи отдела заведующе заместитель А. Часпиеви. Обкома инструкторах Чахкиевах цIенхаштта бехк баьккхар харцахьара гIулакхаш лелада-тора дIатIадулларгда аз. Фу аргда укхаза? Обкома секретара Д. Завгаевс къамаьл деш яр, хIаьта цудухьа... Чахкиевна эшшача тайпара яцар, цунна ховра Мякиев цунна раьза хургвоацалга. Чахкиева кхайка обкоме хьайоалайир Шинкарева, Iояздьчоа кхы хIама Iотlатохалга дийхар. Вокхо цхьаккха дича а из де тиганзар. Малаева биографецара Iаьржа моттигаш хьалаха езар: хьалха дIаяхача хана хиннараш тахка, тар малой, кхелетача- хана лоаргIаьвьнна, бера хана харцахьа лийнна — хIанз-м цунах а тоъам хургбар. Цунца къамаьл де Малаев ше обкоме хьавийхар Чахкиева. Цул тIехьагIа йоагIаш йолча органашкара цунах йола информаци хьайийхар.

Кхетадеш ма хиллара, эгIазвахача Малаева Москве телеграмма яхьийтар. Цигара из парте обкоме дIахьожайир, Минлесхоза куратор волча обкома шоллагIча секретара Д. Завгаева хьатIахьийхар Чахкиеви, Малаеви, Шинкареваи, юрта боахамеи кхачан промышленностеи отдела заведующе заместитель А. Часпиеви. Обкома инструкторах Чахкиевах цIенхаштта бехк баьккхар харцахьара гIулакхаш лелада-рах. Нийсхон гуччахьара урок бIаргаяйна Малаеви Шинкареван раьза хилар. Иштта дIа-хьа а къаьстар.

Цу хиннача хIамах селла мадарра ца дийцача а хIама дацар-кх, кепайоазонерча критикацара парте обкомера ший тайппара гIулакхаш гучадублаш ца хилча. Ер да-кх Шинкаревас гIайгIане а яха даь мукIарал:

— Ер тайпа хIама хинначул тIехьагIа цхьаккха а лоархIавергвий-те газетага отклик язъе. МалагIча перестройкех дувца йиш я тханцига?..

Во могавеш йола характеристика хIана йийхаяр Iа, нахага хIана кхайкавар хьо, аьнна. аз шийга хаьттача Чахкиевс цIенча дега тIара жоп делар:

— Кхетадой Iа, из иштта хила деза моттар сона.

Газетага яздаь сага компрометирующи материал ше лехаяр, аьнна, бакъдар хьалъоттадара ше бокъонца гIо ду мотташ хиннав-те инструктор? Чахкиева укхаза болх бу дукха ха яц. Цундар-м ишта а кхетаде йиш йолаш да. ТIаккха Мякиев? Бехказло кийчъяьй: хIама голдоале деррига а инструкторара дIатIадулларгда аз. Фу аргда укхаза? Обкома секретара Д. Завгаевс къамаьл деш яр, хIаьта цудухьа... Чахкиевна эшшача тайпара яцар, цунна ховра Мякиев цунна раьза хургвоацалга. Чахкиева кхайка обкоме хьайоалайир Шинкарева, Iояздьчоа кхы хIама Iотlатохалга дийхар. Вокхо цхьаккха дича а из де тиганзар. Малаева биографецара Iаьржа моттигаш хьалаха езар: хьалха дIаяхача хана хиннараш тахка, тар малой, кхелетача- хана лоаргIаьвьнна, бера хана харцахьа лийнна — хIанз-м цунах а тоъам хургбар. Цунца къамаьл де Малаев ше обкоме хьавийхар Чахкиева. Цул тIехьагIа йоагIаш йолча органашкара цунах йола информаци хьайийхар.

Кхетадеш ма хиллара, эгIазвахача Малаева Москве телеграмма яхьийтар. Цигара из парте обкоме дIахьожайир, Минлесхоза куратор волча обкома шоллагIча секретара Д. Завгаева хьатIахьийхар Чахкиеви, Малаеви, Шинкареваи, юрта боахамеи кхачан промышленностеи отдела заведующе заместитель А. Часпиеви. Обкома инструкторах Чахкиевах цIенхаштта бехк баьккхар харцахьара гIулакхаш лелада-рах. Нийсхон гуччахьара урок бIаргаяйна Малаеви Шинкареван раьза хилар. Иштта дIа-хьа а къаьстар.

Цу хиннача хIамах селла мадарра ца дийцача а хIама дацар-кх, кепайоазонерча критикацара парте обкомера ший тайппара гIулакхаш гучадублаш ца хилча. Ер да-кх Шинкаревас гIайгIане а яха даь мукIарал:

— Ер тайпа хIама хинначул тIехьагIа цхьаккха а лоархIавергвий-те газетага отклик язъе. МалагIча перестройкех дувца йиш я тханцига?..

Во могавеш йола характеристика хIана йийхаяр Iа, нахага хIана кхайкавар хьо, аьнна. аз шийга хаьттача Чахкиевс цIенча дега тIара жоп делар:

— Кхетадой Iа, из иштта хила деза моттар сона.

Газетага яздаь сага компрометирующи материал ше лехаяр, аьнна, бакъдар хьалъоттадара ше бокъонца гIо ду мотташ хиннав-те инструктор? Чахкиева укхаза болх бу дукха ха яц. Цундар-м ишта а кхетаде йиш йолаш да. ТIаккха Мякиев? Бехказло кийчъяьй: хIама голдоале деррига а инструкторара дIатIадулларгда аз. Фу аргда укхаза? Обкома секретара Д. Завгаевс къамаьл деш яр, хIаьта цудухьа... Чахкиевна эшшача тайпара яцар, цунна ховра Мякиев цунна раьза хургвоацалга. Чахкиева кхайка обкоме хьайоалайир Шинкарева, Iояздьчоа кхы хIама Iотlатохалга дийхар. Вокхо цхьаккха дича а из де тиганзар. Малаева биографецара Iаьржа моттигаш хьалаха езар: хьалха дIаяхача хана хиннараш тахка, тар малой, кхелетача- хана лоаргIаьвьнна, бера хана харцахьа лийнна — хIанз-м цунах а тоъам хургбар. Цунца къамаьл де Малаев ше обкоме хьавийхар Чахкиева. Цул тIехьагIа йоагIаш йолча органашкара цунах йола информаци хьайийхар.

Кхетадеш ма хиллара, эгIазвахача Малаева Москве телеграмма яхьийтар. Цигара из парте обкоме дIахьожайир, Минлесхоза куратор волча обкома шоллагIча секретара Д. Завгаева хьатIахьийхар Чахкиеви, Малаеви, Шинкареваи, юрта боахамеи кхачан промышленностеи отдела заведующе заместитель А. Часпиеви. Обкома инструкторах Чахкиевах цIенхаштта бехк баьккхар харцахьара гIулакхаш лелада-рах. Нийсхон гуччахьара урок бIаргаяйна Малаеви Шинкареван раьза хилар. Иштта дIа-хьа а къаьстар.

Цу хиннача хIамах селла мадарра ца дийцача а хIама дацар-кх, кепайоазонерча критикацара парте обкомера ший тайппара гIулакхаш гучадублаш ца хилча. Ер да-кх Шинкаревас гIайгIане а яха даь мукIарал:

— Ер тайпа хIама хинначул тIехьагIа цхьаккха а лоархIавергвий-те газетага отклик язъе. МалагIча перестройкех дувца йиш я тханцига?..

Во могавеш йола характеристика хIана йийхаяр Iа, нахага хIана кхайкавар хьо, аьнна. аз шийга хаьттача Чахкиевс цIенча дега тIара жоп дел

Халкъа тIахьожам

Нохч-ГIалгIай АССР халкъа тIахьожама комитете

ДАЬ ЗЕ МЕТТАОТТАДАЙТАР

Республика халкъа тIахьожама комитете дийцар «НГIАССР профтехобразование Госкомитета штатно-сметни дисциплина лелаечен чурча ведомственни тIахьожам лоаттабечен нийсалийтача цIенхаштгарча кхоачамбоацарех» дола дош. Нохч-ГIалгIай халкъа тIахьожама комитетон НГIАССР гIолларча РСФСР финансай министерства контрольно-ревизионни управленен цхьана тохкам баьчул тIехьагIа гучадаьлар, профессионально - технически дешара Госкомитете (председатель н. Юрченко, керттера бухгалтер н. Антоненко) КПСС XXVII съездо дIадехараш кхоачашдара ведомственни тIахьожам дегIабоалабечен цун эффективность лаххьечен де дезар ца даьлга. Укхаза лоха ба комитета отделин кулгалхой персональни бекхтохкам. Тесса битаб комитете контрольно-ревизионни болх. ВIашагIъеллаяц шиъ лоIаме йола контрольно-ревизионни служба. Цун болх кхоачашбер ва, хьалхагIа къоал дарах чуваьлла вокхагIвола бухгалтер н. Рашидов. Ревизи яра планашта юкъедахадац уж отделин специалисташца цхьана комплексно чакхйоахалга. ТIагIоллара, пайдана йоацача кепара чакхйоах ревизеш. Цар гучадахац финансово-боахама гIулакх телхадареи кхоачамбоацараш нийсалийтареи бахьанаш.

Лахьехьарча инстанцешка хьаллуш йола отчетность телхаеш моттигаш я. Масала, 1985 — 86 шш. дIаяхьийтача отчеташка хьежача, ревизеши тохкамаш дарах гучадаьккхад бокъо йоацаш доадаь 4,1 эзар сом, хIаьта 300 сома маьха недостачеи дан къоали. ХIаьта ма дарра дийцача, сурт кхыча тайпара хиннад. Масала, 1985 шера бокъо йоацаш доадаьр 78,3 эзар сом хилар, цу юкъе 1986 шера ца йоагIаш хьожаяь 6,9 эзар сом премя а йолаш. 1986 шера товарно-материални маьхаленийн ахчани недостача а даь къоал а 23 эзар сома хиннад.

Даь зе юхаметтаоттадара, материальнч маьхаленаш лечкъаяьраш, недостача яьраш, кхыдола харцахьа гIулакхаш леладаьраш бехктокхаме озара де дезар даьдац Комитете. Цу фактаех йола ревизе материалаш следственни органашка дIачутелар. Масала, № 10 йолча СПТУ гIолла соахха 20-ча феврале оттаяьча актах 5 эзар сом недостача яьлга гучадаьккхар. Материально-бехктокхаме болча наха таIэзар динзар. Даь зе 1844 сом мара юхаметта а ца оттадеш, 2692 сом тIера дIадаьккхар, хIаьта юхедиса 1665 сом декхар учетага хьежача эксплуатаце йола маьхаленаш санна дIалаьрхIад.

1981 шера 16 феврале арабаьнна «Служебни специални автомобилаш лелаелга кIезигъяра кхы тIа де дезарех» яха СССР Министрий Совета соцам телха а беш, Госкомитета кулгалхоша лиминаши ассигнованеши йоацдашехьа, бокъо а йоацаш, служебни гIулакхашта дIаэкъа хийхкай шоай училищай кхоъ легковой автомобили лаьрххIа йола автотранспорти. 1985 шера январагара денз 1987 шера июнь бетта кхаччалца училищай чотагIа лакхе йийца транспорт лелаяра доадаьд 14,7 эзар сом, цунца комитета председателла служебни легковой автомобиль ледаяра 7,86 эзар, цун заместителий нн. Махтамерзаевеи Сусареван гIулакха 5,85 эзар сом а долаш.

Профтехобразование НГIАССР паччахьалкхен комитета председатель Е. Юрченко шиъ гIулакха тIа ваха ши бутт ха мара ца хилари хьалха хинна председатель н. Кучеров пенсе вахарца дIаваьккха хилари теркал а деш, республика халкъа тIахьожама комитето лаьрхIар хIанзарчоа дош дийца а дийца дита. Теркаме йийай баь тохкам коллеге заседане бийцаб, бехкебараш бехктокхаме а озаш растраташ къоали дарах даь 11 эзар сом зе юхаметтаоттадаьд, уж харцахьара гIулакхаш дIадахара чакхйоахаргIола мероприятеш белгалъяьхай, аьнна нов. Е. Н. Юрченкос яь заявленн.

Чурчаведомственни тIахьожам эсала лелабарах, бухгалтерски учете цIенхаштгара кхоачамбоацараш нийсалийтарах, социалистически доалахье лора ца ярах, недостачаши къоалаш даьча нахага даь зе юхаметтаота да дайтарах выговор яьй НГIАССР профтохобразование Госкомитета керттерча бухгалтера н. Н. Антоненкона.

Бокъо йоацаш шоай училищай легковой а лаьрхIа йола а автотранспорт служебни гIулакхашта дIаэкъа хехкарах бехк баьб профтехобразоване Госкомитета председателла заместителашта нн. Л. А. Махтамерзаевах В. Сусареван. Планово-экономически отдела начальника н. Л. Зерновайна хьалхадаьккхад шоай училищай автотранспорт лелаечен цунах пайда ийбечен паччахьалкхен средташ йоаяра тIахьожам лоаттабаь боацилга.

Теркаме йийад № 17 йолча СПТУ баьча тохкамах гучадаьккхар Наурски районни халкъа тIахьожама комитета заседане дийца хилар а паччахьалкхен средташ бокъо йоацаш йоаяь нах бехктокхаме вза хилар а.

Е. Н. Юрченко декхарийла ваьь чураведом твенни тIахьожам лоаттабеча, социалистически доалахье лораеча, паччахьалкхен средташ бокъо йоацаш йоаеча нийсалийта кхоачамбоацараш дIадахара хьадда де дезар де, аьнна.

Баьча тохкамо гучадаьхараш профтехобразоване НГIАССР Госкомитета чу йоагIача ерригача а коллективашта дIадовзийта, аьннад.

ШИЙГАРА ДОАГIАР ДЕШ

Буруртохара балхий Малгобекски управленена чуйоагIача производственни Iалашо яра база коллективе дика вовзаш ва технологически оборудованена ремонт ю слесарь Дзейтов Джамалдий Мухьмад. Производства ветеран, кагирхой хьехамча волча цунна гонахьа даим а хул цунца цхьана болх беш бола новкъостий. ХIаранега ала дIайха дош корадоагIа Мухьмада, цхьаь цаI дIавахийтац эша гIо ца деш, массанеца безаме ва.

Шийна, шиъ новкъосташта къувлашдар дувц цо ше член волча Малгобекски УБР парткома заседанешка. Цул совгIа кхы а да цо кхоачашдеш дола общественни декхараш. Массехказза хержав яз. Малгобекски горсовета халкъа депутаталла. ЛерттIа кхоачашду цо шиъ харжархой наказаш. Цо дош хьал а гIоттадаь, хIанз городе тоаеш латт В. И. Ленина цIерагIа улица.

Кхычарца цхьана Дзейтов Мухьмада кхоачашду халкъа тIахьожамхочун декхараш а. Мухьмада дика зув производствера кхоачамбоацараш. Уж гучадахарал совгIа, хаьдда наькъаш хьех цо, уж дIа миштта даха деза. ГIулакх овлангара денз тоадаь даллалца сатец цуи. Дукха дешаш да предприняте цун хьинарца къоастадаь. Коммунист, халкъа депутат ше хиларах терра, дерригнех дог лазаш йола оамал я цун. Талмастта декхараш саго кхоачашдеш хилар лац цо, гIалатех гуччахьа дувцаш а, доагIар хIаранегара цIенхаштта хьадехаш а волча Дзейтов Мухьмада эггара хьалха хьадех шийгара, цудухьа дукха веза из массанена а.

СУРТА ТIА: слесарь М. Дзейтов.

Р. АУШЕВА сурт.

IА ГАЬНА ДАЦ

РЕЙД

Сабар ца дой даргдац. ХIана аьлча, Назранерча 50 — 60 предприятех, организацех, учрежденех цаI яц бокъонца «кIайча мозашта» духьалъотта йиш йолаш.

Горисполкома председателла Муцольгов Сале дувц:

— Селхан городера берриг а хьакимаш хьагул а баь хьаттар оаха: «Хьалъайдел «Iана» духьалавала йиш йолчо кулг?» Цхьанне а айдаьзар.

Тхо городской котельне дагIаш вена чуийккхар горбольница завхоз.

— Фу бала ба Iа бахьар? — аьнна, тIачайхар цунна «Электротеплоэнерго» керттера инженер Цароев Ювсап.

— Больницера нах шийлача бада, — аьлар вокхо. — ИIайха Iы яц, батареяш шийла я.

— Ай, — аьлар Цароева, — оаха фу дергда шоана? — Тха гIулакх — центральни турбаш чу гIолла шоана йIайха Iы, дIайха хий дIахийцача ма дьинадий. Шоай батареяш, турбаш тоае мегаций оаш?

Цецваьлар завхоз:

— МалагIа турбаш, батареяш я Iа ювцараш?

— Шоай больнице, дIачуйолха турбаш йовзаций шоана?

Гой хьона дIа урагIетта Iы? — аьнна корагIа пIелг дIахьехкар инженера.

Етта а етталора цхьан гIувна чура дохк мо йолча йIайхача Iанара морх.

— Из шун «морх» я, — аьлар инженера.

— Тхо декхарийла мичад, тхо больницера нах ма дий, фу низ, фу хьинар да тха? — аьнна Iоладкъар завхоз.

— Шоашта йIовхал эше, дIайха хий эше, лийлхачара турбаш тоае, — аьнна дIахоададир инженера из къаньаьл.

Цароев Ювсапа аьлар тхога:

— Дика кхетаду оаха, ца моган болча наха йIовхал эшалга. ХIаьта а тха бокъо яц центральни магистраш тIара дIаходовла. Сона хетачогIа, бакъахьа хургдар сантехнически болхлой ерригача города предприятешкара хьавIашагI а теха цхьа бригада йича.

Райисполкомо а горсовето а хьаллаца дезаш гIулакх да Цароева айдаьр. Цо ювцаш йола городской сантехнически бригада вIашагIъеллача цхьан кIирагIа чакхбаргбола болх ба отопительни система бокъалгахьа йоакхкалга.

...— Сай турбаш дIаяхьа венав со, — аьлар «Назрань-межрайводоканала» керттера инженера. — Оаха-м шоана гIулакх хург-ма дий, аьнна, еннаяр уж. Шо царех пайда эцаргболаш доацачоа тара хет тхона.

Турбаш Назранерча № 4 йолча берий комбината лаьрхIа енай. Комбината низ бар 250—300 метр хиллал уж гаьна дIаяхьа. Техника яц, слесараш бац. Комбината директор Ахильгова Зина ше, фу дергда ца ховш, лел укх кхаь-днь шера.

Иокхача Назране цхьа кулгалхо вац тахан йIовхал хьаухаргIола турбаш делхаргьяц, ала, йиш йолаш. ХIана аьлча, опрессовка яьяц царна. Из гIулакх хьалххе а де дезаш дар. Ерригача хин а Iанара а проводашта хий. Ыы чу а хийца 7,5 атмосфера низ тIабохийт царна. Цига ца йохаш йиса система тешаме я. Бакъда, из хьадаь саг ваь, вай аьннача таймара. ПIелгаш дIатIа-хьатIа а хьувкхаш багIа. Вешта аьлча, хIанз а бокъонца ховш дац уххаза-м цу гIулакха бехктокхаме вар, хьалхавала везар малав...

Цец ца ваьлча Iелац цхьаьккха хIамах а. Ши шу хьалха (1985 шера) № 243 йола решени тIаийцаяр райисполкомо. Цу решенегIа массехи кулгалхо декхарийла вар Назранерча Насыр-Кортская яхача улица тIара дIайолаенна тайп-тайпарча организацешка кхоачагIйола турбаш йоахкача дакъа лаца. РайОНО, 6000 сом дала дезаш яр, мельзавод — 280 эзар сом, «ПМК-432»— 600 сом, городской больница — 6000 сом.

Решени каьхата тIа йисар. ХIанз а из къовсам латташ ба. Шоайла, телефонаш дIаэкъа а этташ хьакимаша деча дехарех дош хулаш дац.

Тахан хий а Iы а дIа ца хецаш сошае йиш йолаш ба городской яй. ХIана аьлча, бокъонага диллача цу яь чура ара мел доала дIайха хий юхачудерза дезаш да. Бакъда, из дерза-м дерзац.

ХIара предприяте, хIара дукха нах бахача цIагIа латта ёзаш йола бойлераш йоаташ я. АттагIа деций городской яь чура доагIа дIайха хий кранаш чура Iойхийтача. Очистни сооружене дола из, мел зе ду цу гIулакхо?

Машиннаькъахой цецбувл.

— Мича кхуъь оаш селла дукха тух, яхаш.

Тух эш дIайха хий лелача турбашта. ХIана аьлча, из ца хуле сиха мукхъюъ уж. Уж вай лакхехьа йийца бойлераш ца хилар бахьан долаш хIара ден-бус 600—800 килограмм планагIа доагIачул совгIа тух дода очистной сооруженеш чу. Цудухьа сецкх Назране селла каст-каста тухах етта вагонаш.

ХIанз гIоргда вай, города улицашка, дIа-хьа хьожаргда вай. Дехьар а сехьар а урагIа ухаш Iанара паркхаш да уххаза. НогIараш тIа а доаташ йийлла латт Iанара а дIайхача хин а гIувнаш.

Лоацца аьлча, котельнерча нахага ладувгIаш саг ваь. Царна йIовхал эш — дIахо дар царна хац. Хьажал: «Электроинструмент» яха завод. Иокхха, низ болаш предприяти еций. ХIаьта а укх массехи шера «НКУ-150» яха ши насос Iооттае ца ловш лелаш я-кх из.

ТIаккха, йIайха Iы лелача турбаш тIара Iояьнна изоляци? Феца дукхагIа дIайода укхаза Iана замалахьа йIовхал. Городе кIезигагIа юс.

Оарц даккха деза-кх. «КIайча мозашка» сабарде аллал ха ма йий йисар.

Б. ЕВЛОЕВ,
«межрайводоканала» керттера инженер;
А. КОКУРХОЕВ,
городской котельне мастер;
М. ЗАНГИЕВ,
тха собкор.

ДА ЦА ХИЛЧА...

Цхьа центнер дулх даккхарга планагIа 156,97 сом хиннача — 774,47 сом, хIаьта центнер шура якхкарга 28,90 сома метта 45,80 сом дIадахар соахка Сунженски района Кирова цIерагIча колхозе. ХIанз, хьалххе а лаьрхIача гуш да, укх шера хьайбай продукци якхкарга дIагIоргдар а дукхагIа деце, кхы чухьнахьа хургдоацалга.

Цун керттера бахьан да хьайбаш кхабара тоъал доакъар Iалаш па дар, кийчдаьчох а дукхагIдар во хилар.

Iа чакхдоалаш, бIаьсти йолалуш шоаш кийчдаьр кхоача а дале, кхыча боахамашкара из ийде дезаш хул, шоза дукхагIа мах а телаш. Иштта хилар соахка а укх шера а. ХIаьта, цу хана, дикагIдолча доакъарга-м сатувса а дезац. Цудухьа кхоалагIча а кхыметтел цхьанна классах доацар а хьаэц колхозо, фуннагIа даь а хьайбаш Iангара даха гIерташ. Хьайбай маша алсамдаккхара, дулх тIакхетийтара башха новкъостал дац иштта долча доакъаро. Тамаш а яц. Цхьа центнер цхьоалагIча класса люцерна аьлаца 50 килограмм доакъара единица хул, хIаьта кхоалагIча классагIчунца цун ах мара хилар. Иштта я цар башхало.

ХIаьта миштад колхозе доакъар Iалашдара гIулакхаш укх шера? Халахете а, во да. ХIанз а 12,5 центнер доакъара единица мара кийчъяьяц Iангара доаккхаргдолча хIара хьайбана лаьрхIа. Ийс бетта 550 тонн йол, 7500 тонн силос, 1260 тонн сенаж мара Iалашъяьяц, шера планагIа эшар йол — 920 тонн, силос — 9400 тонн, баьца хьоар 80 тонн хила езача. Цул совгIа дIадахача шера хинначул йол 130 тонн кIезигагIа я, силос йоллара план соахка 86 процент кхоачашъяь хиннаяле, укх шера 79,7 процент мара яц. Баьца хьоар цхьа граммм даькхкадац, соахка укх хана даькхкар 31 тонн хиннача.

Доакъар Iалашдара хаоттама хьалаш во хиннадаь нийсденнад из ишттa, яхаш бехка кIалхарбовла гIерт колхоза кулгалхой. Уж харц лув. ДукхагIйолча хана йокъал а латташ хаоттам хиннача соахка доакъар дукхагIа Iалашдаь хинна хилар фуд, аьнна, хаттар отт. Цунах 5 процент телха хилара шеко яц. КIоаг силоса тIа полиэтиленови пленка, тIаккха лаьтта, цул тIехьагIа ча тIа а дилле дIакъовл. ХIаьта цу колхозе уж шиъ къоаг духьал ца мара тIа ца дуллаш дIакъайлаб. Силос хьайийлачул тIехьагIа тIера 30—40 сантиметр тIоа дIакхосса мара пайдана хургбац. Цун шеко яц.

Сенаж елла кIоаг технологе дIа ма дехха дIакъайлаб, полиэтиленови пленка а, лаьтта а, ча а тIа а дилла. Цхьабакъда, хьекхачул тIехьагIа ловсара ца йохийташ, хьокхаше а моша буц кIоага чу йоллаш кийчъяь из а, хьабийллача из дукхагIъяр йохкаенна хургья.

Суданках кийчъяь йол а геттара меца хилча мара хьайбаша юагIйоацаш я. Ха тIехьаялийта хьаькхай из, гIажамаш санна да хIанз суданка мергIилгаш.

Цу дерригнех хала а хеташ дийцар тхога ферма заведующе Ажигов Махьмаден фуражира Мержоев Туханеп.

Ферма коа дIа мел оттаду доакъар Тухана кара да. Цунах пайда эпара бехктокхаме ва из. ХIаьта цунца пайдане йолча единицех а доацаш, духхьал дозала озаш хьайделга, иштта дIател из хьайбашта а.

— Масала, килограмм шура якхкара цхьоалагIча класса цхьа килограмм йол эшаш хилча, кхоалагIча классагIа шиъ килограмм йол эшо. шоллагIча а, кхоалагIча а классех дар цхьатарра тел, доакъара единицех а доацаш, килограммаш лоархIаш, — йоах Ажигов Махьмада. — Доакъар во, кхоачам боллаш ца хилар бахьан долаш шура лохъелча бехке тхо — ферма кулгалхой ду. Мичара хургья шура? Каст-каста летк сога подрядагIа болх беш йолча корпусашкара дояркаш. ТIатеIIа къахьеггаше а дерттIа гIулакх ца хулача царех а, тоъал доакъар дIа ца кхоачаш дукхагIйолча хана меца хулача доаханах а къахет-кх.

Геттара во лораду Iалашдаьр а. Аьла аргIашта гонахьа карт яц. МоллагIа саг, хьайба, машин хийцца чуя йиш йолаш да ферма ков, гонахьа карт йоаташ. Карабулаке промышленни предприятешка, учрежденешка балхашка бола нах ферма коа гIолла ух. Иштта хьале 20 тонн йол цхьанне цIи теха ферме соахка йоагаяь хилар тамаш яц.

— Дийнахьа а бус а доакъар лорадеш хаьхой ба тха, — йоах Мержоева. — ХIанзарча хьале доакъар латтача гонахьа дела безаш ба уж хадданза. Из атта гIулакх дац.

Соахка тхо цу боахаме долаш, ферма гонахьа карт ярах хьоадича, из гIулакх сихха чакхдоаккхаргда оаха, яхаш бар колхоза кулгалхой. Цхьабакъда, из кхоачашданза да хIанз а. Цунца цхьана, моллагIчун хийцца дIадахьа йиш йолаш а фермера доакъар, дукха моттигаш гучайийнай лечкъаеш шура дIакхуьхьаш а. ХIаьта кулгалхой из дерригa ца ховш, ца гуш санна кеп увттаеш ба. Района кулгалхоша уж меттахьа ца хьоабича дарг а дац.

М. ХАМАТХАНОВ.

МОТТИГЕРА ХОАМАШ

Ахча зехьа доаду

Грознерча цIагIарча къахьегама комбинате эсала эргабоаккх затратни механизм дIаякккхара болх, бийдала, материалий, ахчан кхомбара отделийн службайн кулгалхошта тIахьожам лоаттабац комбината директора Р. Лорсанова, во лелаю бухгалтерски учет. Цу тайпара выводаш йир тохкам баьчул тIехьагIа, Грозненски городской халкъа тIахьожама комитетон НГIАССР гIолларча РСФСР финансай министерства КРУ ревизорашен.

Дукхален болхлой алапен фонда чотагIа оттаяьча штател совгIа комбинате лелавайь 29 хьаьхон зIамагIа гIулакх деча персонала 8 саги. Уж лелабарах 1986 шера доадаьд 27.4 эзар сом алапе фонд. Керттерча бухгалтера тIахьожам ца лоаттабарах бокъо а йоацаш, таро йоацача дезала бераштa лу, аьнна, дIаденнад 2736 сом пособи. Бакъдеш дола документаш доаццашехьа, командировочни наьха отчета тIера дIадаьккхад 63 сом.

Телхаю укхаза кассови операцеш лелаяра положени а. Платежни ведомстваштеи кассови ордераштеи кIал ахча дIайидаьрий кулг а доацаш алапи, премеш, материални помощь дIатийна моттигаш дукха я. Алапи тел дIакъайлача ведомстваш-ка гIолла а.

Нийслу профсоюзни комитетаца барт а боацаш материални помощь тийнна моттигаш. Иштта 1986 шера 168 сом дIаденнад водителла П. Умциевна, 54 сом—керттерча бухгалтера Л. Богославцевайна. Каст-каста хулаш хIама да, технологически лабораторни оборудованегIа пайда а эцаш лаьрххIача организацеша кхоачашде деза балхаш штатех боацача нахага а дайташ, царна алапеш телаш. Масала, къахьегама соглашенегIа 550 сом дIаденнад производственни корпус хьае лерхIача майда тIа геологически тохкамаш дарах.

Эсала лоаттабу комбинате арахецача продукце дикалаш упаковка яраш технически тIахьожам. Технически хьалаша дIадехараш телха а деш, йоагIачул 10 процент кIезигагIа петар а тохаш арахец кийнаши цхаралаш. Дуккказа а пийсденнад торговни организацеша упаковкашка изделеш тоъац, яхаш, бехкаш доахаш. Масала, дух-хьала 1986 шера уж теаяц 18 эзар сом маьха.

Телхаю ухаза поставкай дисциплина а. ЦIекех ль галантерея, швейни хIамаш, полиэтиленови ловзограш арахецара план кхоачаш ца ярах, торговле дIа ца кхоачаш дисар 453 эзар сом маьха товараш. Из бахьан долаш 96 эзар сом гIод текхад.

Комбината кулгалхоша де дезар дац брак хьаярах, недостачаш ярах, гIодаш деттарах даь зе юхаметтаоттадара.

Паччахьалкхени финансови дисциплина телхаярах, бокъо йоацаш ахчан средташ йоаярах, поставкай договор телхаярах городской халкъа тIахьожама комитето строги выговор яьй комбината директора Р. Лорсановна. Паччахьалкхенна даь зе кIезигдукха меттаоттадара цунна бетта доагIа 260 сом алапи кIалхьожаде лаьрхIад.

Ахчан средташ лелаяран йоаяраи эсала тIахьожам лоаттабарах выговор яьй комбината керттера бухгалтер хиннача, хIанз «Силуэт» яхача производственни объединене керттера бухгалтера Л. Богославцевайна. Паччахьалкхенна даь зе кIезиг - дукха меттаоттадара лаьрхIад цунна бетта доагIа 180 сом кIалхьожаде.

Интенсивни технологи нийса лелаяц

Вахаро хьахьекхад интенсивни технологегIа культураш кхеяр чIоагIа пайдене гIулакх долга. Цо таро лу моллагIча а хаоттама хьалашка лакха хьувкъам кхебе. Цхьабакъда, пайда ийбеча чIоагIа лоархIаме да еррига а процессаш хьаькъалаца, нийсса чакхъяхар, лаьтта леладара культура лакха хилар. ТIаккха мара вIашtIехьдаргдац толам баккха. Из пайдане форма юкъейоалаеча хана кхоачамбоацараш нийсалийтад Гудермесски РАПО-н района совхозийи балха тIа.

Дукха ха йоацаш, городской халкъа тIахьожама комитета аргIанарча заседане дийцар районе боахамашка ялата культураш кхееча интенсивни технологи юкъейоалаяра дешах лаьца. Халкъа тIахьожамхоша гучадаьккхар цу хьакъехьа РАПО балха тIа а совхозашка а тоъал кхоачамбоацараш нийсалийталга.

Интенсивни технологегIа ялата культураш кхеяра йоагIа йоаххо йиш РАПО кулгалхоша. Масала, дуга кхедеча интенсивни технологи юкъейоалаяра заданеш телача хана теркалданзар хIара боахаме лаьтта леладара культура низашш тоъаш да е дац. Интенсивни технологегIа ялата культураш кхееча боахамашта задани еннаяц цу кхаш тIара боакхкаш бола хьувкъам мел хила беза, аьнна.

ТIаккха миштта ховргда интенсивни технологегIа леладеча кхашкара мел продукци йоал. Иштта белгалдаьккха хиннадац минеральни органически удобренеш мел лоаттаергья, малагIча боарамагIа юкъеяхьа еза. РАПО специалиста тIахьожам лоаттабац районе интенсивни технологи дегIайоалаяра деша, боахамашта ханнахьа лоаттаяц минеральни удобренеш баьцовгIаш зене йолча хIамаех лораеш йола молхаши. КIезига я лаьтта кийчду, тоаду техника..

Цу тIа, кIан дуген кхедеча интенсивни технологеш телхаю боахамий специалисташа шоаш а. Масала, «Ойсунгурский» совхозе (керттера агроном С. Исламов) во кийчдаьча лаьтташка дIайийр интенсивни технологегIа 115 гектар. Из бахьан долаш 25 гектара тIа кIа вIалла тIа а даланзар.

Дика ховш да, оасар дукха долча кхашка дуга хьувкъам нийсса ах лохлулга. ХIаьта а «Агропромхимия» яхача районни объединене (председатель Г. Кучиев) де дезар дыц боахамаш гербицидашца Iалашдара. Уж ца хилар бахьан долаш, масала, «Гудермесский» совхозе йолча 1272 гектарах гербицидаш 900 гектара тIа мара тоханзар, «Ойсунгурский» совхозе 2640 гектарех 1200-не тIа, «Семеновод» совхозе цхьаь цхьан гектара тIа а техаяц.

Лакхе белгалдаьха кхоачамбоацараш нийсдалийтарах чIоагIа бехк баьб «Ойсунгурский» (С. Исманловна), «Брагунский» (А. Салимсултановна), «Гудермесский» (В. Волкова), «Семеновод» (Х. Мандовна) совхозий керттерча агрономаша. Царга дIахайтад 1988 шерара хьувкъам кхебеча интенсивни технологи телхаеш нийслой хьадехар кхы а цIенхаштагIа хургдолга.

Бахьанаш—бехктокхам ца хилар

Укх деношка Сунженски районни халкъа тIахьожама комитета аргIанарча заседане дийцар Сунженски района социальни, культурно-бытовой объекташ хьалъяра планаш миштта кхоачашъю. Дукха я МПМК коллектива бехкагIа йистеяха вIашtIехь ца доалаш латта объекташ. Масала, дукха гаьнаяьхай «Победа», ЦIеча Эскара цIерагIча, «Путь к коммунизму», XIX-ча партсъезда цIерагIча колхозашка бахача наха фусамаш хьалъяра санна йола лоархIаме объекташ эксплуатаце дIачуялара ханаш. Хьадер а лертIа доацаш, ехка ханаш а тIехьайоахаш райцентре хинпровод юллаш ба ремонтогIишлон участка болхлой. ГIишлош хьалъяра план ах шера 70 процент мара кхоачашйинзар РСУ коллектива. Кхы а воча хьале да МПМК гIишлонхой гIулакхаш. Укхаза 30 процент мара лоархIабабац планах. Из иштта нийсдалара бахьанех цаI да 1986 шера берригаш хIана бац, аьнна, болхлой дIабовлар. Кадраш хувцаяларa процент бIаьннега кхаьчай.

Из иштта нийсденнад наьха йоакхо яра дош укхаза тесса леладендаь. Геттара а эсала да цар къахьегамеи бытовойи хьалаш. Лакхе белгалъяьха предприятеш во Iалашъю гIишлон механизмашца, транспортаца. Из бахьан долаш дукха да кулгкара деш дола балхаш. Лоха я цу коллективашка къахьегамеи производственни дисциплина, балха юкъе кхувлац къахьегам вIашtIехьбаккхара пайданегIеи прогрессивнегIеи йола формаш. Масала, хано бакъдаьд, бригадни подрядагIа къахьегача гIишлон коллективашка толамаш дукхагIа доахалга, бухсоццаш хьахулар дукхагIеи дикагIеи хулга. Бакъда, из хIанз а кхетадаьдац предприятей кулгалхоша.

Лакхе белгалдаьха кхоачамбоацараш нийсдалийтарах, къахьегам вIашtIехьбаккхара прогрессивнегIа йолча формаех пайда ца ийбарах районни халкъа тIахьожама комитето выговораш яьй Сунженски МПМК начальника н. Гелагаевнеи РСУ начальника н. Албаковнеи.

«РОССИЯНЕ»

«Современник» яхача московски издательствас Сийлахь - боккхача Октября 70 шу дизарга арахийцача Российски Федераце поэтий стихотвореней сборника цІи иштта я.

Российски советски поэзе хенах хьабаьккха ший тайпара лич ба из книжка. Цхьа бІаьи ах бІаьи эрсийи цхьа бІаь къамани поэтий цхьаь вІашагІтеха йола произведенеш Советски Россе а цун дерриг къамий а доттагІали вошали хестадеш йола гимн санна ек.

Цу книжка тІара оаш ешаргья А. Блока, В. Маяковске, С. Есенина, А. Ахматовай, М. Цветаевай, Н. Тихонова, кхыбарий лирически, публицистически, философски стихаш.

Российски поэзе цу тІеххозача муамашка къаьита хозаш я Советски Нохч-ГІалгІайчен оазаш. Цу книжка тІа кепатехай М. Мамакаева «Кхерий а лув», Дж. Яндиева «Ленина цІера сийна», Р. Ахматовай «Дукхаезача партена», «СибарегІе», И. Торшхоева «Россия», «Даьхенна», ишта кхыяраш.

Т. АНДРЕЕВА.

УЗБЕКСКИ ССР. ХІара Іуйрийіва Авиценна цІерагІча ташкентски городской клинически больнице американски кхо лор воагІар — медицина доктор, Вашингтон яхача штатерча университета педиатрий факультета преподаватель мистер Рошиус Нуэлл, функциональни днагностика, реанимаци яра лаьрхІача частни клиника директор мистер Ройс Алан Моррисон, медицина доктор, Груп Халф Коопэратив яхача сихха гІо дара йолча отделенерча поликлиника директор мистер Рой Джордж Фэррель. Цар советски лораша цхьана цІа могаш болча наха консультаци йора, консилиумашка, обходашка дакъа лоацар операцеш чакхйоахар.

Гарггарча хана ташкентски кхо лор шоай дезалашца Сиэтл яхача городе гІоргба, цига царна дикагІйолча клиникашка вІаши опыт йовзийтара йола шерра программа кийчъергья.

СУРТА ТІА: американски лораш больница кардиологически отделене заведующи Мухтарова Рано йолча хьоашалгІа.

Р. ШАГАЕВА сурт.
ТАСС фотохроника.

Унахцlено—вай дезагlадола рузкъа

КХЕРАМЕ ЛАЗАР

(КПСС ЦК а СССР Министрий Совета а проект ювцаш)

КПСС ЦК-н СССР Министрий Советен унахцІено эргаякхха хувцарах йолча проекта тІа укх тайпара пункт я: «Отрасла балха, цхьаццайола службаш дегІаахара пропорцей керттера лостамаш къоастадеча цІенхаштта гІалаташ дувлийтад унахцІено лораеча кхоачамбоацараш хилар бахьан долаш. Царна чудоагІаш да туберкулез яхача лазара дарба деча дола кхоачамбоацараш а»

Нохч-ГІалгІайчене унахцІено лораеча йолча проблемаех керттерчарех цаІ я туберкулез. Дукха ха йоацца мара гуччахьа дувца а доладаьдац туберкулеза хьалахи цунца лоаттабеча къовсамахи.

1980 шера туберкулезаца республике лоаттабеча къовсамга хьежар РСФСР халкъа тІахьожама комитете, хІаьта из воча хьал тІа хилар белгал а дир.

Республике хІара шера 18 шерагара 50 шерага кхачалца ха яьнна болча вахах 500 сагах из лазар кхет, 150 саг ла а ла.

Ерригача общественноста а, цу даькъе медицински болхлой а керттера декхар да шиний ханнахьа из лазар хьагучадакхар.

Туберкулез хьакхийттача хана гриш, остри бронхит, пневмония да мотташ, дІадарг ма дий, яхаш, кІоаргдолийт из.

Цудухьа ю бахача наха еш йола массови обследованеш. Керттердар флюорографи яр да.

Вай республике туберкулез чІоагІа даьржа хилар бахьан долаш 12 шерал тІехьаьина вах шера цкъазза кизга тІа баха беза, хІаьта шийтта шу даланза долча бераша туберкулинодиагностика ярца гучадоакхх из лазар.

Унахцlена болча наха юкъе ба шоай балха хьалаш бахьан долаш шогш цамогаш хила е шоаш хинначул тІехьагІа, кхычарна из лазар дІадала тарлураш.

Хьалхарбараш ба желудкана, йискайсарилга даІа, гипертоби, сахарни диабет, туберкулез а доацаш, йІаьххача хана пехкашта лазар дола нах, алкоголикаш, наркоманаш.

ШоллагІча группана чубоагІа 12 — 17 шу даьнна школлай а кхыча дешара заведеней а дешархІ. Уж беераш кхелета да, цудухьа организмера дукхахйола процессаш овлангара хувцалу цар, цу хана лазар лаца атта да.

Цу группана чубоагІа химически производстве, йІайхача цехашка, дукха дом болча, производственни зе доалаш йолча моттигашка болх беш бола нах а. Цу хІамаша низ бохабий, лазара духьальотта хала хул.

КхоалагІча группана чубоагІа берий яслешка, бешамашка дешара заведеношка болх беш бола кхача продукцешца гулакх дола нах, ишта транспорта тІара кондукторааш, поездий проводникаш.

Из лазар хьагучадакхара республике мел бахача наха рентгено - флюорографически обследовани е хьалаш долаш да вайцига. Масала, хІанз йолаш я 37 флюорографически аппарат, цу даькъе 11 передвижной установка а йолаш. ХІаьта хІара аппаратах дийнахьа 250—300 саг чакхваккха йиш я.

Амма, хала хете а, цхьабола гражданаш цун лоархІам ца кхетабеш е облучени хилар кхеташ кизга тІа бала ца тугаш хул. Мадарра аьлча, флюорографех цхьаккха а зе далац. ІилманхоШа гучадьакхар цхьа пачка сигареташ озарах е цахаддаш цхьа саг 300-зза кизга тІа ваккхарах доала зе цхьатарра хилар.

Республике хІара шера кизга тІа бовла ца тугаш 12 шерал тІех ха йола 30 процент бола нах бус, цу даькъе шин е кхы дукхагІа шерашка ца бовлаш 10—15 процент бараш бус. Бухсоцдаш аьлча дукхаболча унахошта шоай лазар теттара тІехьа гучадоал. Халахете а, лораша шоаш а формально леладу диспансеризаце гІуланх.

Цу дерригне а чІоагІа цатоам бу хІара увахочунгара цхьан шера могаш волча 10 сага из лазар дІадоалаш хилар дагадехача (тахан республике 1400 бацилярни унахо ва). Хьал кхы а чоалхане дерз туберкулез хиннарех 50 процент совгІа бараш корта бохабу малараш мелаш, наркотикаш етташ хилар бахьан долаш.

Туберкулез долча сага дарба деш паччахьалкхено дукха ахча дІадохийт. Масала, цхьан унахочун стационаре 3 бетта дарба дарга 2000 сом дола.

Уж дерригга хІамаш терка л а деш, шоай унахцІенонга цІенхаштта ца хьожа нах, сога хьаттача моральни а материальни а бехктохаме оза беза.

«Бахача наьха унахцІено лораелга дегІадоаладара а СССР унахцІено лораяра шийтталагІча пятилеткен 2000 шерага кхаччахьалца йолча ханеи перестройка яра а керттера лостамаш яхача КПСС ЦК а СССР Министрий Совета а проекта тІа кІезига аьннад наха туберкулеза духьалара гІо дарах лаьца. Цу проекта юкъе укх тайпара пункташ йийхьа бакъахьа хет тхона фтизиатраша:

1) Дукххача **наха туберкулез хулача иоттигашка хьалхе а из хьагучадакхара, царна дарба даран профилактика яран тІехьа де дезараш чакхдаха, юрта бахача наха гІо дара къаьстта теркам тІа а ухийташ.**

2) «Къаьстта чІоагІа теркам тІабахийта вІашагІйохкаш йола консультативно-диагностически центраш, хІаьта ишта родовспомогательни берий дарбан профилактически учрежденеш кийчъяра», яхача дешашта ІотІатоха **противотуберкулезни диспансераши кабинеташи хьаеллара»** яха дешаш.

3). **Дарбан - профилактически учрежденей кулгалхой муъабовлийта царна йогІаш йоацача функцеех: унахцІено лораяра** учреждешта, автотранспорта ремонташ яра, кхыча балхех, е уж гІуланхаш де декхарийла йолча ремонтно-гІишлошъяра организацешка, авторемонтни учрежденешка дІа а луш.

Керттерча лостамий проект ший ханнахьа арадаьккхаи чІоагІа эшаш документ да. Цу тІа дувцаран хьоачащделга вай массане а юкъара гІуланх да.

Х. ИСАЕВ,
НГІАССР керттера фтизиатр.

ГАЗОВИ ПЕШКАШ ЛЕЛАЯРА БОКЪОНАШ

1. Газови пешк лотаялехьа хьалха, пешка тІара ерригга кранаш дІакъайлайий а хьежа, помещене фо кхетийта деза, тІаккха мара хьаелла йиш яц газови пешка тІара кран.

2. Лотаяь цІилеторг горелкана дІатІаяхьа еза, тІаккха горелка кран хьаелла еза, газ горелка дерригача Іургашка йоагаш хила еза.

3. Пешк йоагача хана кухнера форточка хьадийлла хила деза.

4. Духовой шкафа горелка лотаялехьа хьалха шкафа чу фо кхетийта деза, 2—3 минута цун нІ хьайийлла а латтийташ. Цул тІехьагІа лотабаь каьхата, оасилг горелкана дІатІабахьа беза, тІаккха духовой шкафа кран хьаелла еза.

5. Шера пхо йола пхьегІа оттае еза лакха пІендараш долча конфорочни гІозараш тІа — газ йизза ягара.

6. Газ вийса йоагаш лоархІ (йизза йоагаш), нагахьа санна ала пагрІата бувле; сигал бесса бале — нагахьа санна кІур беш, ІажагІча бесса бале, фо дукхагІа хилийта деза.

Газ соцаеча хана пешка тІарен газопровода тІарен кранаш дІакъовла.

7. Газовой пешка цІи йоайича, дІакъовла горелкашта хьалхашкара, пешка тІа йоагІа а счетчика хьалхашкара а кранаш.

8. Газовой аппаратура тоае езача хана телефон тоха газови приборашта **хьалхашкарча газах пайда эцара правилаш** тІа йолча номерагІа.

9. Газа хьадж кхиттача дІакъовла пешка хьалхашкара кран (пешка тІара кранаш а), гуччахьара цІи электроприбораши ма йоагае, помещене фо чудайта, 0,4 йолча номерагІа **аварийни службага** телефон тоха.

10. **Мукъа лац:** хьожаш саг воацаш лотаяь газови пешк йита, кухне наб е, газопроводех тІирг ехка, пешка тІа бераш дахийта, хІаьта ишта газови аппаратура ца йовза нах бахийта а, помещени йоахъяра пешк йоагае.

«Грозгоргаз» ЭПУ.

Авиапассажирий теркамга!

Грозверча аэропортера Нижневартовск, Нови Уренгой, Ноябрьск яхача городашка вахтови рейсаш ю.

30505 Грозный—Уфа—Нови Уренгой.
Грознера самолет 16 сахьат даьлча хьалгІотт.
Грозне 22 сахьатн 30 миноти яьлча хьакхоач.
Октябрь 21, 22, 23.
Ноябрь 4, 5, 6, 19, 22.
Декабрь 3, 4, 6, 17, 18, 20.

30159 Грозный—Уфа—Ноябрьск.
Грознера самолет 9 сахьат даьлча хьалгІотт.
Грозне 22 сахьатн 45 миноти яьлча хьакхоач.
Ноябрьскера 19 сахьати 45 минотн яьлча гІотт.
Октябрь 14, 16, 17, 18, 20, 21, 22, 23, 25, 27, 28, 29, 30.
Ноябрь 1, 2, 3, 4, 6, 7, 8, 9, 10, 11, 12, 13, 14, 15, 16, 17, 18, 20, 21, 22, 23, 24, 25, 27, 28, 29.
Декабрь 1, 2, 3, 4, 6, 7, 8, 9, 10, 11, 13, 14, 15, 16, 17, 18, 20, 21, 22, 23, 24, 25, 27, 28, 29, 30.

30059 Грозный — Актюбинск—Нижневартовск.
Грознера самолет 10 сахьат даьлча хьалгІотт.
Грозне 22 сахьатн 30 миноти яьлча хьакхоач.
Октябрь 17, 18, 20, 21, 23, 24, 25, 26.
Ноябрь 1, 2, 4, 5, 7, 8, 9, 10, 11, 16, 17, 19, 20, 22, 23, 24, 25, 26, 27.
Декабрь 1, 2, 4, 5, 7, 8, 9, 10, 11, 17, 18, 20, 21, 23, 24, 25, 26.

Билеташ пхи дн хьалха Аэрофлота агентствереи самолет гІоттача дийнахьа мукъа моттнгаш яле аэропортереи эца йиш я.

Шоаш па кхетар хатта укх тел.: 2-75-46; 2-36-08. Ер расписани ханна лаьрхІа, тІехьагІа хувцамаш хила а тарлуш я.

ХЬАМСАРА АВТОМАШИНАШ ЛЕЛАЕРАШ!

Нагахьа санна шоай автомашина гараж эше № 13 йолча тика тІа дувла (пос. Черноречье, Ашхабадски ул., 16).

Укхаза йохкаш я металлически гаражаш.

Мах — 760 сом.

«Промтовары» объединени.

ТЕЛЕВИДЕНИ

17 ОКТЯБРЬ

I ПРОГРАММА

7.00 — «90 минут».
8.30 — «ХІана, сендухьа». Берашта лаьрхІа передача.
9.00 — «Синдром динозавра», «Горный гусь». Телевизионни документальни фильмай премьера.
9.45 — «Массанена а хІарана а». «Фу тІаюхаш да ван бераш?».
10.15 — М. Пятницкий ваьча менха илле цІей. Воронежера передача.
11.00 — ГІуланхах дола къамаьл. «Опыт вІашкадилар». 2-гІа передача.
12.30 — «Са хьамсара даьхе». Фотоконкурс.
12.35 — Л. В. Бетховен. Виолончеленен фортепианонен лаьрхІа № 3 йола соната.
13.00 — «Гушдар — теша халадар».
14.00 — «ДоттагІал». Телевизионни журнал.
14.30 — «Крдадараш».
14.50 — Константин Ваншенкин. «Ше лахар», «Поэта къонал».
15.50 — «СелаІад» яхача халкъа творчества телепрограмай дунен халкъашта юкъера фестиваль. «Къаман иллеш, халхараш, цирк» (КНР).
16.20 — «Сийлахьча Октября юбилейга. Историн доврдгоаца мугІараш. «Премн». Художественни фильм.
18.00 — Бонихийбаршта мультфильмай премьера: «Лаьтто ший дар хьадоаннхаргда», «Іовдалча гІаьма приключенеш» (Грузи).
18.35 — «Уполномочен революцией». Кхо сери йолча телевизионни художественни фильма премьера. 1, 2-гІа сереш.
21.00 — «Ха».
21.40 — Перестройкан прожектор.
21.50 — Музыкальни ринг. Билли Джоэлца вІашагІнхетар. Ленинградера передача.
23.05 — Ах бийса ялалехьен яьнначул тІехьагІен.

II ПРОГРАММА

8.00 — Іуйрийнара гимнастика.
8.20 — «Остров Коржун». Телевизионни документальни фильма премьера.
8.30 — Ритмически гимнастика.
9.00 — «Іуйрийнара почта». Ашарий программа.
9.30 — Дунен художественни культура. Н. А. Некрасов.
10.30 — «Город над головой». Телевизионни художественни фильм. 4-гІа сери.
11.45 — «Халкъа ашараш».
12.00 — «Дайн даьдайн». Субтитращца художественни фильм.
13.20 — «Самоделкин - спортсмен». Мультфильм. (Грузи).
13.45 — Телевизионни театро хьех. Ж. Сименон. «Мегрэ министр волча». 1, 2-гІа сереш.
16.05 — «Советски Іилман исторецара дувцараш». Документальни фильма премьера. 1-гІа фильм — «Мечтатели».
17.00 — Футбол. СССР чемпионат. «Кайрат» — «Днепр». 2-гІа тайм.
17.50 — «Нохч-ГІалгІайчен кІира».
18.00 — «Вайна сакъердаме долчун дуне».
18.30 — Республика Ленинсин комсомола преме лауреатаца, яздархочунца С. Чахкиевца дешархой вІашагІнхетар (гІалгІай меттала).
19.00 — М. Ю. Лермонтова цІерагІа театр кердача сезоне.
19.30 — Футбол. СССР чемпионат. «Жальгирис» — ЦСКА. 2-гІа тайм.
20.15 — «Бийса даькъала хийла шум, бераш!». «Паччахьа Салтанах бола фаьлг». 5-гІа дакъа.
20.30 — Реклама.
20.35 — «Анне Вески». Фильм-концерт.
21.00 — «Ха».
21.40 — Перестройкан прожектор.
21.40 — «Ди бийсал дІаьхагІа да». Художественни фильм. 1, 2-гІа сереш.
Перерыв йолча хана (22.55) — «Кердадараш».

18 ОКТЯБРЬ

I ПРОГРАММА

7.00 — «90 минут».
8.30 — Ритмически гимнастика.
9.15 — «Спортлото» тираж.
9.30 — «Будильник».
10.00 — «Аз гІуланх ду Советски Союза!».
11.00 — «Іуйрийнара почта». Ашарий программа.
11.30 — Киноафиша.
13.00 — Юртара сахьат.
14.00 — «Унахцlено».
14.45 — «Новкъост илли». Г. Фрунзера передача.
15.15 — «Вай цІа». Телевизионни журнал.
16.00 — Поэзе минуташ.
16.10 — Паччахьалкхен Центральни Концертни зале Белорусски ССР искусства говзанчийн артистически кагирхойн концерт.
18.00 — «Дунен халкъашта юкъера панорама».
18.45 — «Къулбаседеи тата». Фильма-концерта премьера.
19.15 — «Свадьба соек». Мультфильма премьера (Грузи).
19.35 — «Уполномочен революцией». Телевизионни художественни фильма премьера. 3-гІа сери.
21.00 — «Ха».
21.40 — Перестройкан прожектор.
21.50 — Шахматех чемпионат.
22.10 — «Бека, пандарІ».
23.25 — Футболъни обозрени.
23.45 — «Кердадараш».

II ПРОГРАММА

8.00 — «Зарядка е дІаотта!».
8.15 — Ежаш я духовой оркестраш. Ереванера передача.
8.35 — Волгоградски студе телеверсине программа.
9.35 — «Города мийсархой». Документальни фильм.
9.55 — «Эрсий къамаьл».
10.25 — Музейшкен выставочни залашкен гІолла.
10.55 — Документальни фильмай премьера: «Леший. Исповедь пожилого человека». «Молодецкие игры».
11.35 — «СелаІад» яхача халкъа творчества телепрограмай дунен халкъашта юкъера фестиваль. Къаман меллеш, халхараш цюки». (КНР).
12.05 — «Испытатели». Телевизионни художественни фильма премьера.
13.35 — «Фрески». Воспомнинание о Дагестане». Фильм-концерта премьера.
14.45 — «Убийства могло не быть». Телевизионни документальни фильма премьера.
15.15 — «Дунен кагирхойн».
15.50 — «Советски Іилман исторецара дувцараш». Документальни фильма премьера. 2-гІа фильм. «Энтузиасташ».
16.50 — Мехка къаман театрий фестиваль. «Вундербеби». Эстонски ССР Паччахьалкхен тенний театра фильм-спектакль.
18.00 — В. Маяковский. Ешар артист Л. Филатов.
18.45 — Мультфильмаш: «Бабушкин зонтик». «КІоди кІаьнкн».
19.00 — «Дийна Іалам».
20.00 — Дунен музыкальни культура ганзера. Д. В. Кабалевскийн, С. Маршака таржам Дж. В. Шекспира итт сонет.
20.45 — «А ельник зелен и тенист». Іилма - довзийтара фильм.
21.00 — «Ха».
21.40 — Перестройкан прожектор.
21.50 — «Сага фактор». Художественни фильм.
23.05 — «Кердадараш».

19 ОКТЯБРЬ

I ПРОГРАММА

7.00 — «90 минут».
8.35 — «Футбольни обозрени».
8.55 — «Уполномочен революцией». Телевизионни кхо сери йолча художественни фильм. 1-гІа сери.
10.05, 16.00, 16.55, 19.05 — «Кердадараш».
16.15 — Эрсий къамаьл.
16.45 — Екаш я нерехтски зурмилгаш.
17.00 — «Тхоаш дараш да...» (Лицей, 19 октябрь).
18.15 — Сихдари эргалонаш. «Газомобиль: долашдари перспективеи».
18.45 — «Тахан дунен тІа».
19.00 — «Са хьамсара Даьхе». Фотоконкурс.
19.15 — М. Горьке ерригга пьесаш. «Васса Железнова». Союза ССР Паччахьалкхен академически іІаммгача театра фильм-спектакль.
21.00 — «Ха».
21.40 — Перестройкан прожектор.
21.50 — «Сона дукхаеза хьо, Даьхе». Шоллагіа Ерригсоюзни халкъа творчества фестиваль. РСФСР художественни самодеятельноста доакъашхой тІехьара концерт.
Перерыв йолча хана (23.05) — «Тахан дунен тІа».
00.20 — Шахматех дунен чемпионат.

II ПРОГРАММА

8.00 — Іуйрийнара гимнастика.
8.15 — Іилма - довзийтара фильм.
8.35, 9.35 — А. С. Грибоедов. «Горе от ума». 8-гІа класс.
9.05, 13.35 — Итальянски мотт.
10.05 — СПТУ дешархошта. Информатикан вычислительни техникан лардаш.
10.35, 11.50 — А. М. Горький. 10-гІа класс.
11.05 — Іилмен вахарн. Тележурнал.
12.20 — Литературни произведеней экранизаци. «Сережа». Художественни фильм.
14.05, 23.20 — «Кердадараш».
14.10 — «Аз гІуланх ду Советски Союза!».
18.10 — «Кердадараш» (нохчий меттала).
18.15 — «Гургалг».
18.45 — «Атеист» (гІалгІай меттала).
19.10 — «Нохч - ГІалгІайче». Информационни программа.
19.25 — Берашта мультфильмаш. 19.35 — «Эггара хозагІем безам тІабодашагІен яр». Художественни фильм.
21.00 — «Ха».
21.40 — Перестройкан прожектор.
21.50 — «Къин тІера вала сона, Алеша». Художественни фильм.

РАДИО

17 ОКТЯБРЬ

6.40 — «Юртара вахар» (нохчий меттала).
6.55 — Передачай программа.
6.59 — 7.00 — Объявленн.
8.15 — Республикански газетий обзор.
8.30 — 8.45 — Хоамаш.
10.15 — «Керда обрядаш вахар» (нохчий меттала).
10.35 — 10.40 — Музыка.
11.00 — «Къонал».
11.30 — 12.00 — «Литературни Нохч - ГІалгІайче».
12.40 — «Халкъа тІахьожамхой болх беш ба» (нохчий меттала).
13.00 — 13.15 — «Хако хьалхарахь» (гІалгІай меттала).
15.15 — Концерт. Хаоттам.
16.00 — «Профсоюзни вахарех».
16.20 — 17.00 — Лирически минуташ.
18.20 — 19.00 — «Музыкальни почта» (гІалгІай меттала).

УКВ

19.00 — Нохч-гІалгІай музыка концерт.
19.30 — Инструментальни музыка.

18 ОКТЯБРЬ

7.15 — Республикански газетий обзор.
7.30 — Передачай программа.
7.35 — 7.40 — Хоамаш.
8.25 — 9.00 — «Шоана дукха еза ашараш».
11.20 — 12.00 — Кхачам промышленноста болхлошта лаьрхІа цІейн концерт.
15.15 — 15.30 — «Ца малар — вахара норма» (нохчий меттала).
16.00 — «Школьни глобус». Хаоттам.
16.30 — «Къона смена» (нохчий меттала).
18.00 — 19.00 — «Иллеца доттагІал долчарна лаьрхІа концерт (нохчий меттала).

УКВ

10.00 — «Мелодегара мелодега». Концерт.
19.43 — Халхара музыка.

САЛОІАЧА ДЕНОШКА

ШОАТТА

В. И. Ленина цІерагІа майда. 10.00. Къулбаседа Кавказа автономний республикай столицай Ленински районни V-гІа фестиваль.

С. М. Кирова цІерагІа культуран салаІарен парк. 6.00. «УнахцІенон» клуб. 9.00. Болх беш я аттракционаш. 10.00. «Из доттагІал массаза а леладе аьнна тхона тІадиллад сийлахьча Ленинна». 13.30. Сийлен аллея хьаеллара хетаяь торжественни митинг. 15.00. Кагирхой музыкан иллеи фестиваль. 17.00. СалаІареи халхарийи сайре. «Са бера ханара танго».

В. И. Ленина цІерагІа ДК. 15.00. «Сийг» яха кхувшбоагІарий клуб. 19.00. «ВІашагІкхетар» яха видеодискотека.

Н. К. Крупскай цІерагІа ДК. 11.00 Авиамодельни кружок. 13.00. Драматически кружок. 14.00. Барзкъа хьадаккхен тегеи Іомавеш йола кружок. 16.00. Вокально-инструментальни ансамбль. 19.00. Кагирхой салаІара сайре.

С. М. Кирова цІерагІа ДК. 17.00. «Пионер» яха клуб. «Музыкен тхон» яха лекци-концерт.

Химикий ДК. 14.00. Правови знаней школа. Гражданий конституционни а шоай а бокъонаш. 17.45. Участкови инспектораца вІашагІкхетар.

Просвещене болхлой цІа. 11.00 «Ленин — Октября баьчча» яха книжкай выставкера обзор-беседа. 13.00. «Кулгловзал» яха объединени. 16.00. Гитаристий ансамбло хьех. 17.00. Хореографически студи.

«Красный молот» завода ДК. 15.00. Берий бальни халхарий кружоко хьех. 17.00. Английски меттала къамаьл де Іомалуш да. 17.30. «Сийлахьча кхоачашхиннарий тептар» яхача документальни фильмай кинофестиваль.

С. Орджоникидзе цІерагІа стадион. 15.00. Яйгача атлетиках йола республикански яхьаш. Сезон дІакъовлар.

«Динамо» стадион. 10.30. Республика призывника Ди.

«Трудовые резервы» ДСО спортивни зал. 15.00. НГІАССР кагирхошта юкъе шоай лоІамерча стилагІа кІалкхетаргах латарах йола яхьаш.

КІИРАНДИ

В. И. Ленина цІерагІа майда. 16.00. Махачкалера, Нальчикера, Орджоникидзера, Грознера самодеятельни фольклорни коллективаш дакъа а лоацаш дола ДоттагІала концерт.

С. М. Кирова цІерагІа культуран салаІарен парк. 6.00. «УнахцІенон» клуб. 9.00. Болх беш я аттракционаш. 10.00. «Дошо гуйре» яха радиоконцерт. 10.00. Сийлахь-бокхача Октября 70 шу дизара хетаяь гор. Грознерча къонача туристий туристски лораша техниках йола VIII-гІа гуйранара яхьаш. 14.00. «КІай ладья» яха шахматни клуб. 15.00. Массови ловзараш, викторинаш.

В. И. Ленина цІерагІа ДК. 10.00. Зизаш дохкара-выставка. 11.00. «Фаьлгийи приключенейи дунен тІа» яха киноклуб. 12.00. «Саги закони» яха радиожурнал. 16.00. ГАИ къонача гІончий клуб. 19.00. Ткъаьиттара бальначарна лаьрхІа салаІара сайре.

Н. К. Крупскай цІерагІа ДК. 9.00. Авиамодельни кружок. 9.00. Халхарий кружок. 15.00. Гитаристий кружок. 15.00. «Къона лепинец» яха берий кинотеатр. «Турпалаш тха дегашна бах».

С. М. Кирова цІерагІа ДК. 10.00. Игротека. 11.00. «КІай ладья» яха клуб.

Химикий ДК. «Нийсархо» яха кІиранден клуб. «Октября къона турпалаш» яха беседа. 11.00. «Йокъаеннача маьхха рецепташ». Кулинара консультаци. 19.00. Кагирхой салаІара сайре.

Просвещене болхлой цІа. 9.00. Художественни егача хІамай выставка. 10.00. Хьадаьккхачен тнйгачен барзкъа выставка. 12.00. «Октябрска Котало — XX-ча бІаьшерен керттера событи» яха филателистически выставка. 18.00. «1917-гІа шу дар» яха устни журнал.

«Красный молот» завода ДК. 10.00. Берий бальни халхарий кружоко хьех. 13.00. «Космонавт» яха берий кинотеатр. 14.30. «Тхо Октября тІехье» яха утренник. 15.00. Английски метала къамаьл де Іомалуш да. 18.30. Кагирхой салаІара сайре.

Пролетбата цІерагІа ДК. 14.00. «Чебурашка новкъостий» яха киноклуб. 16.00. «Пролетбатовец» яхача клуба заседани. 18.00. «Дерригга зуламаш корта бохабу маларгара хьадолалу» яха лектори. 19.00. Кагирхой салаІара сайре.

С. Орджоникидзе цІерагІа стадион. 10.00. Яйгачэ атлетиках йола республикански яхьаш. / Сезон дІакъовлар.

«Трудовые резервы» ДСО спортивни зал. 10.00. НГІАССР кагирхошта юкъе шоай лоІамерча стилагІа кІалкхетаргах латарах йола яхьаш.

«Динамо» стадион. 15.00. НГІАССР футболах йола яхьаш. «Динамо» — «Монтажник».

Редактор
О. Б. ГАДАБОРШЕВ.

ХЬАМСАРА НОВКЪОСТИЙ!

ДІАХЬОШ ДА 1988 ШЕРА

«СЕРДАЛО»

ГАЗЕТ ЯЗДАЙТАЛГА

Газет язду «Союзпечата» ерригача отделенешкеи агентствашкеи, предприятешкарча, учрежденешкарча, организацешкарча общественни уполномоченнеша.

Шера газет яздайтара мах 4 соми 8 кепиги ба. Из кхо ца деш, кхоаненга дехкаш тІехьа а ца доахаш, ханнахьа «Сердало» яздайта шоашта!

ТХА АДРЕС: 364907, г. Грозный, Маяковске, ул. 92. Телефонаш: редактора — 2-45-57; редактора заместителя — 2-85-07; оехктохкама секретара — 2-84-68; отделий: партийни вахара — 2-80-12, 2-54-04; промышленностев транспортев — 2-75-81, 2-65-01; юрта боахама — 2-47-54, 2-90-66; культура — 2-64-75, 2-75-78; письмой — 2-85-64; машинописни бюро — 2-89-51; корректорске — 2-89-88.

НАШ АДРЕС: 364907, г. Грозный, ул. Маяковского, 92. Телефоны: редактора — 2-45-57; заместителя редактора — 2-85-07; ответственного секретаря — 2-84-68; отделов: партийной жизни — 2-80-12, 2-54-04; промышленности и транспорта — 2-75-81, 2-65-01; сельского хозяйства — 2-90-66, 2-47-84; культуры — 2-64-75, 2-75-78; писем — 2-85-64; машинописное бюро — 2-89-51; корректорская — 2-89-88.

Газет арадувл шинареи, ереи, шоаттеи деношка

СФ05372. «Грозненский рабочий» издательства типографи, Маяковске, 92. Типография издательства «Грозненский рабочий», ул. Маяковского, 92. Заказ № 3566.